



สหกรณ์ออมทรัพย์ รพช.และ อบจ.ศรีสะเกษ จำกัด  
ARD and PAO Sisaket Saving Cooperative Limited.

รายงานกิจการประจำปี

# 2568

## ANNUAL REPORT 2025



### การประชุมใหญ่สามัญ

### ประจำปี 2568

### วันที่ 21 ธันวาคม 2568

ณ ห้องประชุมโรงเรียนราชประชานุเคราะห์ 29 ศรีสะเกษ

## สารประธานกรรมการดำเนินการ

สหกรณ์ออมทรัพย์ รพช.และ อบจ. ศรีสะเกษ จำกัด โดยการบริหารงานของคณะกรรมการดำเนินการ ชุดที่ 43 ได้ดำเนินการมาครบรอบปีบัญชี 2568 นับเป็นปีที่มีผลการดำเนินงานที่ดีอีกปีหนึ่ง ณ วันสิ้นปีบัญชีวันที่ 30 พฤศจิกายน 2568 สหกรณ์ มีสมาชิก 380 คน มีสินทรัพย์รวม 479,085,842.16 บาท กำไรสุทธิ 17,400,770.57 บาท โดยคณะกรรมการดำเนินการได้จัดสรรเงินปันผลในอัตรา 5.60% เงินเฉลี่ยคืนในอัตรา 18.08%

ในปี พ.ศ.2568 คณะกรรมการดำเนินการชุดที่ 43 ได้ร่วมกันบริหารงานสหกรณ์เพื่อพัฒนาคุณภาพชีวิตของสมาชิก โดยให้โครงการสินเชื่อเพื่อพัฒนาคุณภาพชีวิตสมาชิก และโครงการสินเชื่อเพื่อดำรงชีพสมาชิกสหกรณ์ เพื่อเป็นค่าใช้จ่ายในครอบครัว ประกอบกับการติดตามหนี้ค้างชำระ ติดตามการชำระหนี้ของลูกหนี้ที่โดนตั้งสำรองเป็นหนี้สูญไปแล้ว เพื่อเป็นผลประโยชน์ให้สมาชิกสหกรณ์โดยรวม

ในโอกาสนี้ ขออาราธนาคุณพระศรีรัตนตรัยและสิ่งศักดิ์สิทธิ์ทั้งหลายโปรดดลบันดาลประทานพรให้คณะกรรมการ มวลสมาชิก เจ้าหน้าที่ และผู้มีส่วนเกี่ยวข้องกับสหกรณ์ออมทรัพย์ รพช. และ อบจ. ศรีสะเกษ จำกัด ทุกท่าน ประสบแต่ความสำเร็จ ความเจริญ มีกำลังกาย และกำลังใจที่เข้มแข็ง เพื่อร่วมกันพัฒนา สหกรณ์ออมทรัพย์รพช.และ อบจ. ศรีสะเกษ จำกัด ให้เจริญก้าวหน้ามั่นคงตลอดไป



นางสมัย พรหมโสภา

ประธานกรรมการดำเนินการ

สหกรณ์ออมทรัพย์ รพช.และ อบจ.ศรีสะเกษ จำกัด

(นางสมัย พรหมโสภา)

ประธานกรรมการ

สหกรณ์ออมทรัพย์ รพช. และ อบจ. ศรีสะเกษ จำกัด



# คณะกรรมการดำเนินการ ชุดที่ 43



**นางสมัย พรมโสภา**  
ประธานกรรมการ



**น.ส.วริชฐา วงศ์वाल**  
รองประธาน



**นางลัดดา สมพงษ์**  
กรรมการ/เหรียญก



**นายศักดิ์ชัย กงแก้ว**  
กรรมการ/เลขานุการ



**น.ส.ชัชฎา ปิสบา**  
กรรมการ



**น.ส.ณัฐนันท์ รัตนสิรินันท์**  
กรรมการ



**ว่าที่ร.ต.ชยพล อ่อนสนิท**  
กรรมการ



**นายบุญขึ้น ไชยเพชร**  
กรรมการ



**นายรสพงษ์ รัตนสุพรมกุล**  
กรรมการ



**นายอภิเดช หลักคำ**  
กรรมการ



**นางนงเยาว์ ไชยรัตน์**  
กรรมการ

# ผู้ตรวจสอบกิจการสหกรณ์



นางชลนก พันธุ์ไอสถ  
ผู้ตรวจสอบกิจการสหกรณ์

## ฝ่ายจัดการ



น.ส.ริติมา ไยเม้า  
หัวหน้างาน รักษาการผู้จัดการ



น.ส.ดวงนภา ศุกเลิศ  
เจ้าหน้าที่สินเชื่อ



น.ส.ลดาวัลย์ จันกรณ  
เจ้าหน้าที่การเงิน



น.ส.อภิญา ศรีจันทร์  
เจ้าหน้าที่ธุรการ

## สารบัญ

หน้า

ระเบียบวาระที่ 1	<b>เรื่องประธานแจ้งให้ที่ประชุมทราบ</b> 1.1 แสดงความอาลัยต่อ สมเด็จพระพันปีหลวง (สมเด็จพระนางเจ้าสิริกิติ์พระบรมราชินีนาถพระบรมราชชนนีพันปีหลวง) 1.2 กำหนดการประชุมใหญ่สามัญประจำปี 2568 1.3 ข้อเสนอแนะในการประชุม	2 2 2
ระเบียบวาระที่ 2	<b>เรื่องรับรองรายงานการประชุมใหญ่สามัญประจำปีครั้งที่แล้ว</b> 2.1 เรื่องรับรองรายงานการประชุมใหญ่สามัญประจำปี 2567	3-34
ระเบียบวาระที่ 3	<b>เรื่องเสนอเพื่อทราบ</b> 3.1 เรื่องรายงานสมาชิกเข้าใหม่และลาออกประจำปี 2568 3.2 เรื่องรายงานผลการดำเนินงานกิจการของสหกรณ์ประจำปี 2568 3.3 เรื่องรายงานผลประโยชน์และค่าตอบแทนกรรมการ ผู้จัดการ และที่ปรึกษาได้รับจากสหกรณ์ 3.4 เรื่องรายงานตรวจสอบกิจการ ประจำปี 2568 3.5 เรื่องรายงานผลการประเมินความพึงพอใจ	35 36-40 41 42-45 45-47
ระเบียบวาระที่ 4	<b>เรื่องเพื่อพิจารณา</b> 4.1 เรื่องพิจารณาอนุมัติงบการเงิน ประจำปีบัญชีสิ้นสุด ณ วันที่ 30 พฤศจิกายน 2568 4.2 เรื่องพิจารณาอนุมัติการจัดสรรกำไรสุทธิประจำปี 2568 4.3 เรื่องพิจารณาอนุมัติแผนงานและงบประมาณรายรับ-รายจ่าย ประจำปี 2569 4.4 เรื่องพิจารณาขอความเห็นชอบวงเงินการกู้ยืมหรือค้ำประกัน ของสหกรณ์ประจำปี 2569 4.5 เรื่องพิจารณากำหนดค่าเบี้ยเลี้ยง ค่าพาหนะ ค่าเช่าที่พักและค่าเบี้ยประชุม ประจำปี 2568 4.6 เรื่องพิจารณาคัดเลือกผู้สอบบัญชีประจำปี 2569 4.7 เรื่องพิจารณาอนุมัติโอนเงินรอตตรวจสอบและเงินรอจ่ายคืนเข้าเป็นเงินทุนสำรอง 4.8 เรื่องพิจารณาแก้ไขข้อบังคับสหกรณ์ 4.9 เรื่องพิจารณาเลือกตั้งประธาน คณะกรรมการดำเนินการ 4.10 เรื่องพิจารณาเลือกตั้งผู้ตรวจสอบกิจการ และกำหนดค่าตอบแทน ประจำปี 2569	48-67 68-69 69-78 79 79 80-82 82-83 84-90 90-92 92-94
ระเบียบวาระที่ 5	<b>เรื่องข้อเสนอแนะของส่วนราชการต่างๆ ที่เกี่ยวข้อง</b>	
ระเบียบวาระที่ 6	<b>เรื่องอื่น ๆ</b> 6.1 เรื่องรับทราบข้อมูลการถูกร้องทุกข์กล่าวโทษ ถูกดำเนินคดี ถูกร้องเรียนและถูกลงโทษของสหกรณ์ในรอบบัญชีที่ผ่านมา 6.2 เรื่องอื่น ๆ	94 94

ระเบียบวาระการประชุมใหญ่สามัญ ประจำปี 2568

สหกรณ์ออมทรัพย์ รพช. และ อบจ.ศรีสะเกษ จำกัด

วันพุธ ที่ 21 ธันวาคม พ.ศ. 2568

ณ หอประชุมเฉลิมพระเกียรติครองราชย์ 60 ปี โรงเรียนราชประชานุเคราะห์ 29 จังหวัดศรีสะเกษ

- .....
- ระเบียบวาระที่ 1      เรื่องประธานแจ้งให้ที่ประชุมทราบ
- 1.1 แสดงความอาลัยต่อ สมเด็จพระพันปีหลวง (สมเด็จพระนางเจ้าสิริกิติ์ พระบรมราชินีนาถ พระบรมราชชนนีพันปีหลวง)
- 1.2 กำหนดการประชุมใหญ่สามัญประจำปี 2568
- 1.3 ข้อเสนอแนะในการประชุม
- ระเบียบวาระที่ 2      เรื่องรับรองรายงานการประชุมใหญ่สามัญประจำปีครั้งที่แล้ว
- 2.1 เรื่องรับรองรายงานการประชุมใหญ่สามัญประจำปี 2567
- ระเบียบวาระที่ 3      เรื่องเสนอเพื่อทราบ
- 3.1 เรื่องรายงานสมาชิกเข้าใหม่และลาออกประจำปี 2568
- 3.2 เรื่องรายงานผลการดำเนินงานกิจการของสหกรณ์ประจำปี 2568
- 3.3 เรื่องรายงานผลประโยชน์และค่าตอบแทนกรรมการ ผู้จัดการ และที่ปรึกษาได้รับจากสหกรณ์
- 3.4 เรื่องรายงานตรวจสอบกิจการ ประจำปี 2568
- 3.5 เรื่องรายงานผลการประเมินความพึงพอใจ
- ระเบียบวาระที่ 4      เรื่องเพื่อพิจารณา
- 4.1 เรื่องพิจารณาอนุมัติงบการเงิน ประจำปีบัญชีสิ้นสุด ณ วันที่ 30 พฤศจิกายน 2568
- 4.2 เรื่องพิจารณาอนุมัติการจัดสรรกำไรสุทธิประจำปี 2568
- 4.3 เรื่องพิจารณาอนุมัติแผนงานและงบประมาณรายรับ-รายจ่าย ประจำปี 2569
- 4.4 เรื่องพิจารณาขอความเห็นชอบวงเงินการกู้ยืมหรือค้ำประกันของสหกรณ์ประจำปี 2569
- 4.5 เรื่องพิจารณากำหนดค่าเบี้ยเลี้ยง ค่าพาหนะ ค่าเช่าที่พักและค่าเบี้ยประชุมประจำปี 2568
- 4.6 เรื่องพิจารณาคัดเลือกผู้สอบบัญชีประจำปี 2569
- 4.7 เรื่องพิจารณาอนุมัติโอนเงินรอดตรวจสอบและเงินรอจ่ายคืนเข้าเป็นเงินทุนสำรอง
- 4.8 เรื่องพิจารณาแก้ไขข้อบังคับสหกรณ์
- 4.9 เรื่องพิจารณาเลือกตั้งประธาน คณะกรรมการดำเนินการ
- 4.10 เรื่องพิจารณาเลือกตั้งผู้ตรวจสอบกิจการ และกำหนดค่าตอบแทนประจำปี 2569
- ระเบียบวาระที่ 5      เรื่องข้อเสนอแนะของส่วนราชการต่างๆ ที่เกี่ยวข้อง
- ระเบียบวาระที่ 6      เรื่องอื่น ๆ
- 6.1 เรื่องรับทราบข้อมูลการถูกร้องทุกข์กล่าวโทษ ถูกดำเนินคดี ถูกร้องเรียนและถูกลงโทษของสหกรณ์ในรอบปีบัญชีที่ผ่านมา
- 6.2 เรื่องอื่น ๆ

รายงานกิจการประจำปี 2568

สหกรณ์ออมทรัพย์ รพช. และ อบจ.ศรีสะเกษ จำกัด

วันพุธ ที่ 21 ธันวาคม พ.ศ. 2568

ณ หอประชุมเฉลิมพระเกียรติครองราชย์ 60 ปี โรงเรียนราชประชานุเคราะห์ 29 จังหวัดศรีสะเกษ

ผู้มาประชุม

สมาชิกสหกรณ์ออมทรัพย์ รพช.และ อบจ.ศรีสะเกษ จำกัด จำนวน 334 คน (จำนวนสมาชิกทั้งหมด 366 คน) ตามลายมือชื่อผู้มาประชุม

ผู้เข้าร่วมประชุม

- |   |                 |         |                                  |
|---|-----------------|---------|----------------------------------|
| 1. นางบานใจ   | มามาก           | ตำแหน่ง | สหกรณ์จังหวัดศรีสะเกษ            |
| 2. นางสาวชุกรินทร์                                      | จันทะศรี        | ตำแหน่ง | นักวิชาการการสหกรณ์ชำนาญการพิเศษ |
| 3. นางวนิดา   | พงษ์พีระ        | ตำแหน่ง | นักวิชาการสหกรณ์ชำนาญการพิเศษ    |
| 4. นางสาวกนกวรรณ  | ชำนาญเลื่อย     | ตำแหน่ง | นักวิชาการสหกรณ์ปฏิบัติการ       |
| 5. ดร.พัชราภรณ์   | ลิ้มปိုင်คนันต์ | ตำแหน่ง | ผู้สอบบัญชี                      |
| 6. นางสาวปิยานุช  | พิจารณ์         | ตำแหน่ง | นักวิชาการตรวจสอบบัญชีชำนาญการ   |
| 7. สมาชิกสมทบสหกรณ์ออมทรัพย์ รพช.และ อบจ.ศรีสะเกษ จำกัด | จำนวน 14 คน     |         |                                  |

- |                     |           |
|---------------------|-----------|
| 7.1 นางกัญตพร       | ทองสูบ    |
| 7.2 นางสมิย์        | จันแจ้    |
| 7.3 นายจรัส         | ไชยรัตน์  |
| 7.4 นางสาวศิริวณีย์ | แซ่เอี้ยว |
| 7.5 นางสาวภัทริยา   | ไชยรัตน์  |
| 7.6 นางสาวพิมพ์พา   | จันทาทอง  |
| 7.7 น.ส.ปฐมาวดี     | แก้ววงษา  |
| 7.8 น.ส.กนกวรรณ     | แสงว่าง   |
| 7.9 น.ส.ธันชชา      | ศรีதாகุล  |
| 7.10 นางภัชราภรณ์   | วงศ์อาสา  |
| 7.11 นายเพชร        | อ่อนสนิท  |
| 7.12 นางยุภาภรณ์    | แสงสีดา   |
| 7.13 นางสาวสุธินี   | ชนะขันธุ์ |
| 7.14 นางสาวปภัสรา   | แสนทวีสุข |

เริ่มประชุมเวลา 08.00 น.

นางสมิย์ พรหมโสภา ประธานกรรมการ เป็นประธานในที่ประชุม กล่าวเปิดการประชุมและดำเนินการประชุมตามระเบียบวาระการประชุม ดังนี้

## ระเบียบวาระที่ 1 เรื่อง ประธานแจ้งให้ที่ประชุมทราบ

### 1.1 แสดงความอาลัยต่อ สมเด็จพระพันปีหลวง (สมเด็จพระนางเจ้าสิริกิติ์ พระบรมราชินีนาถพระบรมราชชนนีพันปีหลวง)

ในนามของสหกรณ์ออมทรัพย์ รพช.และอบจ.ศรีสะเกษ จำกัด ขอถวายความอาลัยแด่สมเด็จพระนางเจ้าสิริกิติ์ พระบรมราชินีนาถ พระบรมราชชนนีพันปีหลวง

ด้วยสำนึกในพระมหากรุณาธิคุณอันหาที่สุดมิได้ ที่ได้ฝ่าละอองธุลีพระบาททรงอุทิศพระวรกาย พระปัญญา และพระเมตตาธรรม เพื่อประโยชน์สุขแห่งปวงพสกนิกรชาวไทย ตลอดระยะเวลาที่ทรงดำรงพระชนม์ชีพ

ปวงข้าพระพุทธเจ้าขอน้อมเกล้าฯน้อมกระหม่อม ถวายความอาลัย และสำนึกในพระมหากรุณาธิคุณอย่างหาที่สุดมิได้ตราบนิจรันดร์

ข้าพระพุทธเจ้า ประธาน คณะกรรมการ เจ้าหน้าที่ และสมาชิกสหกรณ์ออมทรัพย์ รพช.และอบจ.ศรีสะเกษ จำกัด

### 1.2 กำหนดการประชุมใหญ่สามัญประจำปี 2568

อาศัยอำนาจตามข้อบังคับสหกรณ์สหกรณ์ออมทรัพย์ รพช. และ อบจ.ศรีสะเกษ จำกัด พ.ศ.2566 ข้อ 63 (2) สหกรณ์ต้องเรียกประชุมใหญ่สามัญประจำปีปีละ ครั้ง หนึ่งครั้ง ภายใน 120 วัน นับแต่วันสิ้นปีทางบัญชีของสหกรณ์

การประชุมใหญ่สามัญประจำปี เป็นไปตามข้อบังคับสหกรณ์กำหนด ข้อ 70 การประชุมใหญ่ของสหกรณ์ต้องมีสมาชิกมาประชุมไม่น้อยกว่ากึ่งหนึ่งของจำนวนสมาชิกทั้งหมดหรือไม่น้อยกว่าหนึ่งร้อยคน

สหกรณ์จึงกำหนดให้มีการประชุมประชุมใหญ่สามัญประจำปี 2568 ในวันอาทิตย์ที่ 21 ธันวาคม 2568 เวลา 07.00 น. เป็นต้นไป ณ หอประชุมเฉลิมพระเกียรติครองราชย์ 60 ปี โรงเรียนราชประชานุเคราะห์ 29 จังหวัดศรีสะเกษ บัดนี้มีสมาชิกประชุม จำนวน 334 คน จากจำนวนสมาชิก 336 คน จึงถือว่าเป็นองค์ประชุมเริ่มประชุม

### 1.3 ข้อเสนอแนะในการประชุม

เพื่อให้การประชุมใหญ่สามัญประจำปี2568 ดำเนินไปด้วยความเรียบร้อยและบรรลุวัตถุประสงค์ จึงขอทำความเข้าใจต่อสมาชิกสหกรณ์ ดังต่อไปนี้

1. จะประชุมตามระเบียบวาระที่ส่งให้สมาชิกแล้ว
2. ท่านสมาชิกที่จะอภิปราย ยกมือให้ประธานอนุญาต เมื่อประธานอนุญาตแล้วให้แจ้งชื่อ – สกุล เลขที่สมาชิก และสังกัดที่อยู่
3. สมาชิกต้องพูดกับประธาน พูดในประเด็น กระชับรัดกุม และไม่พูดส่อเสียดคนอื่น
4. ควรรักษามารยาทและใช้วาจาสุภาพเหมาะสม หากพูดให้คนอื่นเสียหายต้องรับผิดชอบ

เสนอที่ประชุมเพื่อทราบ

มติที่ประชุม รับทราบ



เริ่มประชุมเวลา 09.00 น.

นางสมัย พรหมโสภา ประธานกรรมการ เรียงเชิญสหกรณ์จังหวัดกล่าวเปิดประชุม

นางบานใจ มามาก สหกรณ์จังหวัดศรีสะเกษ กล่าวเปิดประชุมดังต่อไปนี้

ข้าพเจ้า รู้สึกเป็นเกียรติที่ได้รับเชิญจากสหกรณ์ออมทรัพย์ รพช.และ อบจ.ศรีสะเกษ จำกัด ให้มาเป็นประธาน กล่าวเปิดการประชุมสามัญประจำปี 2568 ในวันนี้

ด้วยภารกิจหลักของสหกรณ์ออมทรัพย์ คือ การเป็นสถาบันการเงินที่ส่งเสริมให้สมาชิกรู้จักการออมทรัพย์ และให้ความช่วยเหลือด้านการเงินเมื่อจำเป็น โดยยึดหลักการพึ่งพาตนเอง และช่วยเหลือซึ่งกันและกัน ภารกิจโดยละเอียด ประกอบด้วย ส่งเสริมการออม สร้างแรงจูงใจและจัดหาช่องทางที่มั่นคงให้สมาชิกสามารถเก็บออมเงินส่วนเกินรายได้และได้รับผลตอบแทนในอัตราที่เหมาะสม เช่น ดอกเบี้ยเงินฝาก เงินปันผล ให้บริการสินเชื่อ จัดหาแหล่งเงินทุน ดอกเบี้ยต่ำในรูปแบบของเงินกู้ประเภทต่างๆ เพื่อให้สมาชิกสามารถนำไปใช้จ่ายยามจำเป็น หรือเพื่อประกอบอาชีพและพัฒนาคุณภาพชีวิต พัฒนาคุณภาพชีวิต จัดให้มีสวัสดิการและกิจกรรมที่เป็นประโยชน์แก่สมาชิก หรือการจัดกิจกรรม สันทนาการต่างๆ ตามความเหมาะสมของแต่ละสหกรณ์สร้างความมั่นคงทางการเงิน บริหารจัดการเงินทุนของสหกรณ์อย่างมีประสิทธิภาพและโปร่งใสตามหลัก ธรรมาภิบาล เพื่อให้สหกรณ์เป็นสถาบันที่น่าเชื่อถือและมีความมั่นคงในระยะยาว ส่งเสริมประชาธิปไตย เป็นเวทีให้สมาชิกมีส่วนร่วมในการบริหารจัดการและตัดสินใจเรื่องต่างๆ ของสหกรณ์ร่วมกัน ผ่านการประชุมใหญ่หรือตัวแทนสมาชิก

นางสมัย พรหมโสภา ประธานกรรมการ กล่าวขอบคุณสหกรณ์จังหวัดศรีสะเกษ และดำเนินการประชุมตามระเบียบวาระการประชุม ดังนี้

### **ระเบียบวาระที่ 1 เรื่องประธานแจ้งที่ประชุมทราบ**

1. **องค์ประชุม** การประชุมวันนี้ของคประชุมใหญ่มีสมาชิกเกินกว่า 180 คน ตามข้อบังคับสหกรณ์ ขอ 69 วรรคแรก ซึ่งกำหนดว่า “องค์ประชุมในการประชุมใหญ่ การประชุมใหญ่ของสหกรณ์ต้องมีสมาชิกมาประชุมไม่น้อยกว่ากึ่งหนึ่งของ จำนวนสมาชิกทั้งหมด หรือไม่น้อยกว่าหนึ่งร้อยคน” ขณะนี้มีสมาชิกลงชื่อและอยู่ในห้องประชุมจำนวน 365 คนแล้ว จึงขอเปิดประชุมใหญ่สามัญประจำปี 2567 ครั้งที่ 42 ในวันพุธ ที่ 18 ธันวาคม 2567 ณ ห้องประชุมศูนย์แสดงและจำหน่ายสินค้าผลิตภัณฑ์ OTOP องค์การบริหารส่วนจังหวัดศรีสะเกษ

### **เสนอที่ประชุมเพื่อทราบ**

**มติที่ประชุม** รับทราบ

### **ระเบียบวาระที่ 2 เรื่องการรับรองรายงานการประชุมใหญ่สามัญประจำปี 2566**

ประธานฯ มอบหมายให้ นายศักดิ์ชัย กงแก้วเลขานุการนำเสนอต่อที่ประชุม นายศักดิ์ชัย กงแก้ว ขอให้สมาชิกในที่ประชุมตรวจสอบรายงานการประชุมใหญ่สามัญประจำปี 2566 รายละเอียดปรากฏตามเอกสารในหนังสือวาระการประชุมใหญ่สามัญประจำปี 2566 ขอให้สมาชิกในที่ประชุมตรวจสอบไปพร้อมกันที่ละหน้า และเมื่อตรวจไปจนครบทุกหน้าแล้ว ปรากฏว่าไม่มีสมาชิกขอแก้ไขแต่อย่างใด จึงขอมติที่ประชุมที่ประชุม: รับรองรายงานการประชุมใหญ่สามัญประจำปี 2566

### **ระเบียบวาระที่ 3 เรื่องรับทราบรายงานสมาชิกเข้าใหม่และลาออกประจำปี 2567**

#### **1. รายงานจำนวนสมาชิก**

เมื่อสิ้นปีบัญชีวันที่ 30 พฤศจิกายน 2567 สหกรณ์ออมทรัพย์ รพช.และอบจ.ศรีสะเกษ จำกัด มีสมาชิกทั้งสิ้น 365 คน แยกเป็นสมาชิกสามัญ 352 คน (หญิง 195 คน ชาย 157 คน) สมาชิกสมทบ 13 คน (หญิง 10 คน ชาย 3 คน) รายละเอียดดังนี้

ตารางจำนวนสมาชิกสหกรณ์ออมทรัพย์ รพช.และอบจ.ศรีสะเกษ จำกัด

รายการ	สมาชิกสามัญ (คน)	สมาชิกสมทบ (คน)	รวม (คน)
สมาชิกต้นปี	349	10	359
สมาชิกเพิ่มระหว่างปี	22	5	27
<b>รวม</b>	<b>371</b>	<b>15</b>	<b>386</b>
สมาชิกลดลงระหว่างปี			
- ถึงแก่กรรม	1	0	1
- ลาออก	16	2	18
- ถูกให้ออก	2	0	2
<b>สมาชิกคงเหลือ</b>	<b>352</b>	<b>13</b>	<b>365</b>

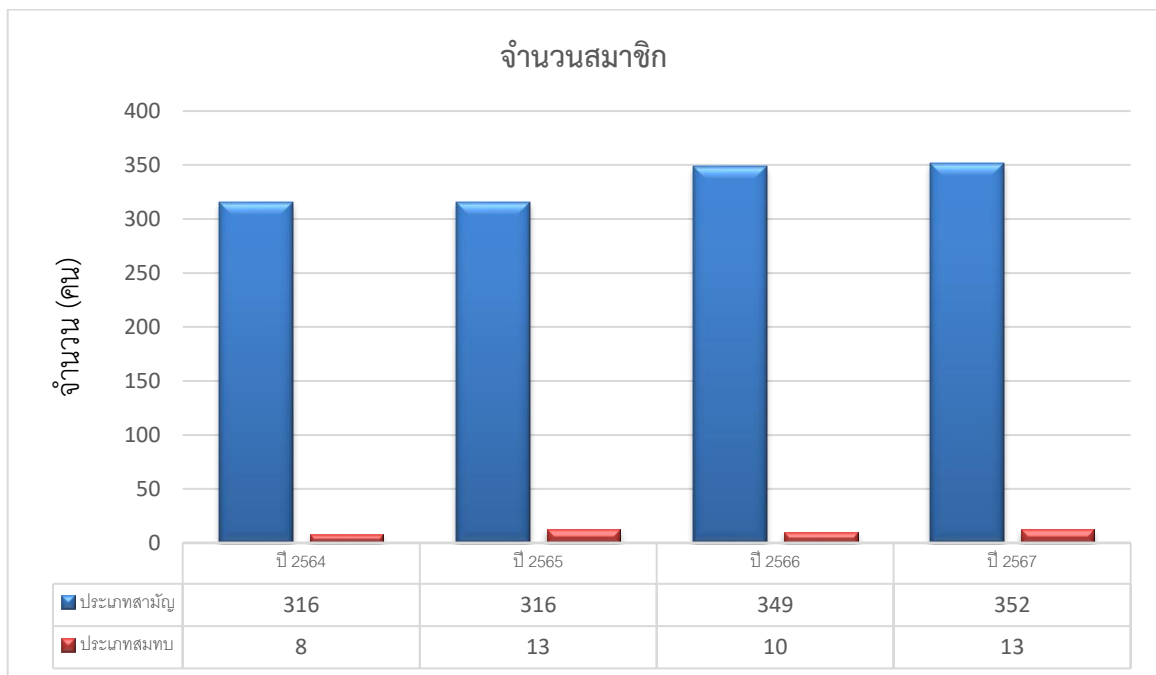

เสนอที่ประชุมเพื่อทราบ

ที่ประชุม รับทราบ

ระเบียบวาระที่ 4 เรื่องรับทราบรายงานกิจการของสหกรณ์ประจำปี 2567

รายงานผลการดำเนินงานประจำปี 2567

สหกรณ์ออมทรัพย์ รพช.และอบจ.ศรีสะเกษ จำกัด

.....

สหกรณ์ออมทรัพย์ รพช.และอบจ.ศรีสะเกษ จำกัด ได้จดทะเบียนตามพระราชบัญญัติสหกรณ์ พ.ศ. 2511 เมื่อวันที่ 25 สิงหาคม 2525 เลขทะเบียนสหกรณ์ที่ กพธ 64/2525 ซึ่งได้ดำเนินกิจการเรื่อยมาจนถึงปัจจุบัน เป็นระยะเวลา 42 ปี ที่ตั้งสำนักงานในปัจจุบัน อยู่ที่ ส่วนพัฒนาโครงสร้างพื้นฐานองค์การบริหารส่วนจังหวัดศรีสะเกษ

ถนนเลี้ยวเมือง ตำบลหนองไผ่ อำเภอเมืองศรีสะเกษ จังหวัดศรีสะเกษ โทรศัพท์ 045-814730, 045-814729 มือถือ 080-358-7091 พิกัดที่ตั้ง ละติจูด 15.117 ลองจิจูด 104.285 คณะกรรมการดำเนินการสหกรณ์ออมทรัพย์ รพช.และอบจ.ศรีสะเกษ จำกัด ชุดที่ 42 ประจำปี 2567 ได้บริหารกิจการสหกรณ์โดยยึดหลักความมั่นคง มั่งคั่ง อย่าง มั่นใจ รักษาผลประโยชน์ให้แก่มวลสมาชิกและก่อให้เกิดประสิทธิภาพในการบริหารงานภายใต้ข้อบังคับ ระเบียบ และมติ ของที่ประชุมคณะกรรมการดำเนินการ จึงขอเสนอผลการดำเนินงานในรอบปีที่ผ่านมา ดังนี้

**1. ผลการดำเนินงานของสหกรณ์ในรอบปีบัญชีปัจจุบันเทียบกับปีบัญชีที่ผ่านมา**

**ตารางผลการดำเนินงานของสหกรณ์เปรียบเทียบ 2 ปี**

ลำดับ	รายการ	ปี 2567	ปี 2566	เพิ่ม+/ลด-
1	สมาชิกสหกรณ์ (คน)	365	359	6
2	ทุนเรือนหุ้น	157,766,910.00	141,816,910.00	15,950,000.00
3	ทุนสำรอง	21,345,318.59	19,647,617.17	1,697,701.42
4	ทุนสะสมอื่น ๆ	2,848,298.71	2,233,228.71	615,070.00
5	เงินรับฝาก			
	- สมาชิก	14,242,878.96	14,085,560.81	157,318.15
	- สหกรณ์อื่น	0.00	13,100,000.00	(13,100,000.00)
6	เงินให้กู้แก่สมาชิก	359,701,466.61	303,404,087.20	56,297,379.41
7	ทุนดำเนินงาน	428,205,221.78	397,258,039.78	30,947,182.00
8	รายได้			
	-รายได้ดอกเบี้ยและผลตอบแทน	26,392,865.02	23,823,999.14	2,568,865.88
	-รายได้ที่มีใช้ดอกเบี้ย	22,965.00	44,604.10	(21,639.10)
9	รายจ่าย			
	-ค่าใช้จ่ายดอกเบี้ยและการลงทุน	7,927,499.30	6,378,871.76	1,548,627.54
	-ค่าใช้จ่ายทางบัญชี(หนี้สูญ/สงสัยจะสูญ)	(1,578,802.98)	(2,489,956.14)	911,153.16
	-ค่าใช้จ่ายในการดำเนินงาน	3,573,658.92	3,014,583.20	559,075.72
10	กำไรสุทธิ	16,493,474.78	16,965,104.42	(471,629.64)

**2. การใช้ทุน การรับฝากเงิน และการให้เงินกู้ยืมแก่สมาชิก**

**2.1 ทุนเรือนหุ้น มูลค่าหุ้นละ 10 บาท**

มูลค่าหุ้น ณ วันที่ 1 ธันวาคม 2566	ยกมา	141,816,910.00	บาท
บวก สมาชิกถือหุ้นเพิ่มระหว่างปี		21,509,600.00	บาท
หัก สมาชิกถอนหุ้นคืนระหว่างปีบัญชี 2567		<u>5,559,600.00</u>	บาท
รวม ทุนเรือนหุ้นคงเหลือ ณ วันที่ 30 พฤศจิกายน 2657	จำนวน	<u>157,766,910.00</u>	บาท

มูลค่าหุ้น ณ วันที่ 30 พฤศจิกายน 2567 ยกไปปีบัญชี 2568 จำนวน 157,766,910.00 บาท ในปีบัญชี 2567 ทุนเรือนหุ้นเพิ่มขึ้นจำนวน 15,950,000.00 บาท หรือเท่ากับร้อยละ 11.25 %

## 2.2 ทุนสำรอง

ณ วันที่ 1 ธันวาคม 2566	ยกมา	19,647,617.17	บาท
<u>บวก</u>	จัดสรรเพิ่มระหว่างปีบัญชี 2567	1,697,701.42	บาท
รวม	ทุนสำรองคงเหลือ ณ วันที่ 30 พฤศจิกายน 2657 จำนวน	<u>21,345,318.59</u>	บาท

ดังนั้น ณ วันที่ 30 พฤศจิกายน 2567 สหกรณ์มีทุนสำรองยกไปปีบัญชี 2568 จำนวน 21,345,318.59 บาท

## 2.3 ประเภทเงินรับฝาก

รายการ	ประเภทเงินรับฝาก				รวมทั้งสิ้น
	ออมทรัพย์ สหกรณ์อื่น	ออมทรัพย์ สมาชิก	ออมทรัพย์ พิเศษ	ประจำ	
ยอดยกมาต้นปี	13,100,000.00	1,026,380.57	13,059,180.24	0.00	27,185,560.81
ฝากระหว่างปี	5,429,621.19	4,265,124.39	9,118,878.11	0.00	18,813,623.69
รวม	18,529,621.19	5,291,504.96	22,178,058.35	0.00	45,999,184.50
ถอนคืนระหว่างปี	18,529,621.19	4,241,462.77	8,985,221.58	0.00	31,756,305.54
คงเหลือยกไป	0.00	1,050,042.19	13,192,836.77	0.00	14,242,878.96
เพิ่ม(ลด)	(13,100,000.00)	23,661.62	133,656.53	0.00	(12,942,681.85)

## 2.4 การให้กู้ยืมแก่สมาชิก (บาท)

รายการ	ประเภทเงินให้กู้แก่สมาชิก			รวมทั้งสิ้น
	ฉุกเฉิน	ฉุกเฉิน CO - OP	สินเชื่อเพื่อดำรงชีพ	
คงเหลือต้นปี	3,978,579.00	900,530.00	2,659,918.00	7,539,027.00
ให้กู้ระหว่างปี	25,564,120.00	9,763,274.41	3,204,540.00	38,531,934.41
รวม	29,542,699.00	10,663,804.41	5,864,458.00	46,070,961.41
รับชำระระหว่างปี	22,321,416.00	6,590,685.00	2,764,918.00	31,677,019.00
คงเหลือยกไป	7,221,283.00	4,073,119.41	3,099,540.00	14,393,942.41
จำนวนสมาชิก (คน)	163	50	135	348

2.4 การให้กู้ยืมแก่สมาชิก (บาท) ต่อ

รายการ	ประเภทเงินให้กู้แก่สมาชิก				รวมทั้งสิ้น
	สามัญ	สามัญโครงการพัฒนาฯ 1	สามัญโครงการพัฒนาฯ 2	สามัญโครงการรวมหนี้	
คงเหลือต้นปี	237,030,588.13	4,726,369.00	26,856,149.00	54,457,423.00	323,070,529.13
ให้กู้ระหว่างปี	312,644,359.11	0.00	0.00	0.00	312,644,359.11
รวม	549,674,947.24	4,726,369.00	26,856,149.00	54,457,423.00	635,714,888.24
รับชำระระหว่างปี	249,966,516.66	2,085,761.00	8,356,386.00	37,136,476.00	297,545,139.66
คงเหลือยกไป	299,708,430.58	2,640,608.00	18,499,763.00	17,320,947.00	338,169,748.58
จำนวนสมาชิก (คน)	234	55	100	7	396

2.4 การให้กู้ยืมแก่สมาชิก (บาท) ต่อ

รายการ	ประเภทเงินให้กู้แก่สมาชิก			รวมทั้งสิ้น
	สามัญ -โครงการสินเชื่อ-ผู้ค้ารับสภาพหนี้	พิเศษ	ปรับปรุงโครงสร้างหนี้	
คงเหลือต้นปี	3,255,833.46	5,375,699.00	31,446,547.60	40,078,080.06
ให้กู้ระหว่างปี	902,907.00	9,890,000.00	16,888,220.40	27,681,127.40
รวม	4,158,740.46	15,265,699.00	48,334,768.00	67,759,207.46
รับชำระระหว่างปี	208,541.00	587,501.00	9,179,864.80	9,975,906.80
คงเหลือยกไป	3,950,199.46	14,678,198.00	39,154,903.20	57,783,300.66
จำนวนสมาชิก (คน)	11	3	30	44

## 2.5 เงินกู้ยืมลูกหนี้ขาดสมาชิกภาพ (บาท)

รายการ	ประเภทลูกหนี้ขาดสมาชิกภาพ		รวมทั้งสิ้น
	ลูกหนี้ตามคำพิพากษา	ลูกหนี้ขาดจากสมาชิกภาพ	
คงเหลือต้นปี	7,803,166.91	661,856.24	8,465,023.15
เพิ่มระหว่างปี	0.00	2,007,359.93	2,007,359.93
รวม	7,803,166.91	2,669,216.17	10,730,931.08
รับชำระระหว่างปี	1,312,643.49	177,945.78	1,490,589.27
คงเหลือยกไป	6,490,523.42	2,491,270.39	8,981,793.81
เพิ่ม (ลด)	(1,312,643.49)	1,829,414.15	516,770.66
จำนวน (คน)	10	4	14

## 2.6 ทุนดำเนินงานของสหกรณ์

ณ วันที่ 1 ธันวาคม 2566 สหกรณ์มีทุนดำเนินงานยกมาทั้งสิ้นจำนวน 397,258,039.78 บาท ณ วันสิ้นปี 30 พฤศจิกายน 2567 สหกรณ์มีทุนดำเนินงานยกไปทั้งสิ้นจำนวน 428,205,221.78 บาท ซึ่งเพิ่มขึ้น 30,947,182.00 บาท คิดเป็นร้อยละ 7.79 ซึ่งประกอบด้วย หนี้สิ้นจำนวน 229,751,219.70 บาท (คิดเป็นร้อยละ 53.65) และทุนของสหกรณ์ 198,454,002.08 บาท (คิดเป็นร้อยละ 46.35)

## 3. การใช้ทุนสะสมอื่นของสหกรณ์

### 3.1 ทุนสวัสดิการหรือการสงเคราะห์

สหกรณ์ฯ ได้ใช้ทุนสวัสดิการหรือการสงเคราะห์ เพื่อเป็นสวัสดิการให้แก่สมาชิกและ ในปีบัญชี 2566 สหกรณ์มีทุนสวัสดิการหรือการสงเคราะห์ จำนวน 581,300.00 บาท

#### ที่มาของทุนสวัสดิการหรือสงเคราะห์

เงินทุนสวัสดิการหรือการสงเคราะห์ ยกมา	581,300.00	บาท
<u>บวก</u> จัดสรรจากกำไรสุทธิประจำปี 2566	200,000.00	บาท
รวม	<u>781,300.00</u>	บาท
<u>หัก</u> เงินทุนใช้ไประหว่างปีบัญชี 2567	<u>180,400.00</u>	บาท
คงเหลือทั้งสิ้นจำนวน	<u>600,900.00</u>	บาท

ดังนั้น ทางใช้ไปของเงินทุนสวัสดิการหรือการสงเคราะห์ ระหว่างปีบัญชี 2567 มีการจ่ายเงินทุนเพื่อเป็นสวัสดิการหรือการสงเคราะห์ให้แก่สมาชิกตามระเบียบฯ จำนวน 180,400.00 บาท มีทุนคงเหลือ ณ วันที่ 30 พฤศจิกายน 2567 จำนวน 600,900.00 บาท

### 3.2 การใช้ทุนสาธารณประโยชน์

สหกรณ์ฯ ได้ใช้ทุนสาธารณประโยชน์เพื่อประโยชน์แก่สาธารณประโยชน์ และเอื้ออาทรต่อชุมชน ในปี บัญชี 2566 สหกรณ์มีทุนสาธารณประโยชน์จำนวน 256,472.00 บาท

#### ที่มาของเงินทุนสาธารณประโยชน์

เงินทุนสาธารณประโยชน์คงเหลือยกมา	256,472.00	บาท
<u>บวก</u> จัดสรรกำไรสุทธิประจำปี 2566	100,000.00	บาท
รวม	<u>356,472.00</u>	บาท
หัก เงินทุนใช้ไประหว่างปี	<u>17,580.00</u>	บาท
คงเหลือทั้งสิ้นจำนวน	<u>338,892.00</u>	บาท

ดังนั้น ทางใช้ไปของเงินทุนระหว่างปีบัญชี 2567 มีการจ่ายเงินทุนเพื่อเป็นค่าภักฐินผ้าป่าแก่หน่วยงาน ชุมชนและสาธารณประโยชน์ จำนวน 17,580.00 บาท มีทุนคงเหลือ ณ วันที่ 30 พฤศจิกายน 2567 จำนวน 338,892.00 บาท

### 3.3 การใช้ทุนศึกษาอบรมทางสหกรณ์

#### ที่มาของเงินทุนศึกษาอบรมทางสหกรณ์

เงินทุนศึกษาอบรมทางสหกรณ์คงเหลือ ยกมา	242,716.00	บาท
<u>บวก</u> จัดสรรกำไรสุทธิประจำปี 2566	40,000.00	บาท
รวม	<u>282,716.00</u>	บาท
หัก เงินทุนใช้ไประหว่างปี	<u>96,950.00</u>	บาท
คงเหลือทั้งสิ้นจำนวน	<u>185,766.00</u>	บาท

ดังนั้น สหกรณ์ได้ใช้จ่ายเงินเพื่อการศึกษาอบรมระหว่างปีบัญชี 2567 ไปจำนวน 96,950.00 บาท มีทุนคงเหลือ ณ วันที่ 30 พฤศจิกายน 2567 จำนวน 185,766.00 บาท

### 4. การถือหุ้นกับสถาบันอื่นของสหกรณ์ออมทรัพย์ รพช. และ อบจ. ศรีสะเกษ จำกัด

ณ วันที่ 30 พฤศจิกายน 2567 สหกรณ์ได้ร่วมลงทุนโดยการถือหุ้นกับสถาบันอื่น ดังนี้

- (1) ถือหุ้นบริษัทประกันชีวิต จำนวน 20,000 หุ้น ราคาหุ้นละ 10 บาท เป็นเงิน 200,000.00 บาท
- (2) ถือหุ้นชุมนุมสหกรณ์ออมทรัพย์แห่งประเทศไทย จำกัด จำนวน 14,716 หุ้น มูลค่าหุ้นละ 500 บาท เป็นเงิน 7,358,000.00 บาท
- (3) ถือหุ้นชุมนุมสหกรณ์ออมทรัพย์ภาคตะวันออกเฉียงเหนือ จำกัด จำนวน 52,000 หุ้น มูลค่าหุ้นละ 10 บาท เป็นเงิน 520,000.00 บาท

5. เปรียบเทียบผลการดำเนินงานกับเป้าหมาย ปี 2567

หน่วย: ล้านบาท

รายการ	เป้าหมายปี 2567	ผลการดำเนินงาน	สูง(ต่ำ)
1.รับสมาชิกเพิ่ม	50	27	(23)
- สามัญ	40	22	(18)
- สมทบ	10	5	(5)
2.ทุนเรือนหุ้น	15,000,000.00	21,509,600.00	6,509,600.00
3.เงินรับฝากออมทรัพย์สมาชิก	13,000,000.00	13,384,002.50	384,002.50
4.เงินรับฝากจากสหกรณ์อื่น	10,000,000.00	5,429,621.19	(4,570,378.81)
5.กู้ยืมเงินจากสหกรณ์และสถาบันการเงินอื่น	242,000,000.00	214,236,114.53	(27,763,885.47)
6. จ่ายเงินกู้			
- อุดหนุน	25,000,000.00	38,501,934.41	13,501,934.41
- สามัญ	207,000,000.00	311,309,532.20	104,309,532.20
- พิเศษ	10,000,000.00	9,890,000.00	(110,000.00)
- กำไรสุทธิ	16,965,104.42	16,493,474.78	471,629.64

เสนอที่ประชุมเพื่อทราบ  
ที่ประชุม รับทราบ

**ระเบียบวาระที่ 5** เรื่องรับทราบผลประโยชน์และค่าตอบแทนกรรมการ ผู้จัดการ และที่ปรึกษาได้รับจากสหกรณ์  
ผลประโยชน์และค่าตอบแทนคณะกรรมการ ผู้จัดการ และที่ปรึกษาได้รับจากสหกรณ์ ประจำปี 2567  
(1 ธันวาคม 2566 - 30 พฤศจิกายน 2567)

ประธาน แจ้งต่อที่ประชุมว่า ด้วยสำนักงานสหกรณ์จังหวัดศรีสะเกษ ได้แนะนำแนวทางปฏิบัติในการแสดงรายละเอียดผลประโยชน์และค่าตอบแทนกรรมการ ผู้จัดการ และที่ปรึกษาได้รับจากสหกรณ์ ประจำปี 2567 (1 ธันวาคม 2566 - 30 พฤศจิกายน 2567) ตามกฎกระทรวง การดำเนินงานและการกำกับดูแลสหกรณ์ออมทรัพย์และสหกรณ์เครดิตยูเนียน พ.ศ.2564 ข้อ 14 (1) และ (4) ให้แจ้งผลประโยชน์และค่าตอบแทนที่กรรมการ ผู้จัดการ ผู้มีอำนาจในการจัดการ และที่ปรึกษาของสหกรณ์ได้รับจากสหกรณ์ในรอบปีบัญชี 2566 และให้แสดงรายละเอียดค่าตอบแทนดังกล่าวเป็นรายบุคคลโดยแจ้งให้ที่ประชุมใหญ่ทราบ

**ค่าตอบแทนที่เป็นตัวเงิน ของกรรมการ ผู้จัดการ และที่ปรึกษา ในรอบปีบัญชี 2567**

**คณะกรรมการ รอบ 1 ธันวาคม 2566-30 พฤศจิกายน 2567**

ที่	ชื่อ - สกุล	ตำแหน่ง	เบี้ยประชุม	พาหนะ	เบี้ยเลี้ยง	ที่พัก	โบนัส	ค่าตอบแทน	รวม
1	นางสมัย พรหมโสภากา	ประธานกรรมการ	19,500	37,501	13,165	18,100	-	-	88,266
2	นายสุนทร แพงศรี	ประธานกรรมการ	1,500	6,180	3,000	3,600	185,000	-	199,280
3	นางสาววิรัชฐา วงศ์वाल	รองประธาน	19,500	1,560	3,165	1,200	-	-	25,425
4	นางสาวชัชฎา ปัสบาล	รองประธาน	18,000	360	3,665	1,200	139,000	-	162,225
5	นางลัดดา สมพงษ์	เหรัญญิก	19,500	660	1,665	1,200	93,000	-	116,025
6	นางนงเยาว์ ไชยรัตน์	เหรัญญิก	1,500	-	500	-	114,000	-	116,000
7	นายศักดิ์ชัย กงแก้ว	เลขานุการ	21,000	1,020	1,665	1,200	129,000	-	153,885
8	นางธนกร มัชฌิมะปุระ	กรรมการ	21,000	360	3,165	1,200	93,000	-	118,725
9	นางสาวทัศนีย์ สุโพณะ	กรรมการ	16,500	360	2,165	1,200	93,000	-	113,225
10	นายบุญชื่น ไชยเพชร	กรรมการ	21,000	660	1,000	-	93,000	-	115,660
11	นายรสพงศ์ รัตนสุพรหมกุล	กรรมการ	21,000	360	5,000	-	93,000	-	119,360
12	ว่าที่ร้อยตรีชยพล อ่อนสนิท	กรรมการ	19,500	-	665	1,200	-	-	21,365
13	นางสาวฉัตรนันท์ ธนสิรินันท์	กรรมการ	19,500	-	1,165	1,200	-	-	21,865
14	นางสาวกัญชภัทสรณ์ ตันวงศ์	กรรมการ	1,500	810	1,000	-	93,000	-	96,310
15	นางทวิวรรณ วัฒนปาณี	กรรมการ	1,500	-	500	-	93,000	-	95,000
รวม			222,000	49,831	41,485	31,300	1,218,000	-	1,562,616

**เสนอที่ประชุมเพื่อทราบ  
ที่ประชุม รับทราบ**

**ระเบียบวาระที่ 6 เรื่องรับทราบรายงานของผู้ตรวจสอบกิจการ ประจำปี 2567**

ประธานฯ:แจ้งต่อที่ประชุม มอบหมายให้ผู้ตรวจสอบกิจการสหกรณ์ รายงานต่อที่ประชุม

รายงานการตรวจสอบกิจการ

สหกรณ์ออมทรัพย์ รพช. และ อบจ. ศรีสะเกษ จำกัด

สำหรับปี สิ้นสุดวันที่ 30 พฤศจิกายน 2567

\*\*\*\*\*

เรียน สมาชิกสหกรณ์ออมทรัพย์ รพช. และ อบจ. ศรีสะเกษ จำกัด

ตามที่ ที่ประชุมใหญ่สามัญประจำปี 2565 เมื่อวันที่ 22 ธันวาคม 2565 ได้เลือกตั้งให้นางสำราญ จันทรักษา เป็นผู้ตรวจสอบกิจการของสหกรณ์ออมทรัพย์ รพช.และอบจ.ศรีสะเกษ จำกัด ประจำปีทางบัญชีสิ้นสุด วันที่ 30 พฤศจิกายน 2567 ข้าพเจ้าได้ทำการตรวจสอบและรายงานผลการตรวจสอบต่อคณะกรรมการดำเนินการเป็นประจำทุกเดือนที่เข้าตรวจสอบนั้น จึงขอเสนอผลการตรวจสอบประจำปี 2567 โดยสรุปดังนี้

## 1. วัตถุประสงค์ของการตรวจสอบ

- 1.1 เพื่อตรวจสอบการบริหารงานของคณะกรรมการดำเนินการ
- 1.2 เพื่อตรวจสอบการปฏิบัติงานเกี่ยวกับการบัญชี และการเงิน
- 1.3 เพื่อตรวจสอบการดำเนินงานของเจ้าหน้าที่สหกรณ์
- 1.4 เพื่อตรวจสอบการดำเนินงานด้านอื่น ๆ ของสหกรณ์

## 2. ขอบเขตการตรวจสอบ/วิธีการตรวจสอบ

- 2.1 ตรวจสอบความถูกต้องของการบันทึกบัญชีตามเอกสารหลักฐาน
- 2.2 ตรวจสอบการควบคุมการเงินตามระเบียบ และข้อกำหนดของสหกรณ์
- 2.3 ตรวจสอบการดำเนินงานตามวัตถุประสงค์ ข้อบังคับ ระเบียบ และมติของที่ประชุม
- 2.4 ตรวจสอบการบริหารงานของคณะกรรมการดำเนินการตามแผนงานงบประมาณที่กำหนดไว้
- 2.5 ตรวจสอบการติดตามการทวงหนี้

## 3. ผลการตรวจสอบกิจการสหกรณ์ฯ ด้านการดำเนินงานของสหกรณ์ และข้อเสนอแนะที่สหกรณ์ฯ ควรแก้ไข

**3.1 ผลการดำเนินงาน** สมาชิกสหกรณ์คงเหลือวันสิ้นปี จำนวน 365 คน เพิ่มขึ้นจากปีก่อนร้อยละ 1.64 ในรอบปีสหกรณ์มีรายได้และผลตอบแทนจากการลงทุนสุทธิ 20,044,168.70 บาท รายได้อื่น 22,965.00 บาท มีค่าใช้จ่ายในการดำเนินงาน 3,573,658.92 บาท

**3.2 ด้านการบริหารทั่วไป** สหกรณ์มีการกำหนดแผนกลยุทธ์และนโยบายการดำเนินงานด้านต่าง ๆ ไว้อย่างชัดเจน กำหนดระเบียบ วิธีปฏิบัติในเรื่องต่าง ๆ ไว้เหมาะสมกับการดำเนินธุรกิจสหกรณ์ มีการแต่งตั้งคณะกรรมการด้านต่าง ๆ ตามข้อบังคับและระเบียบสหกรณ์ มีการประชุมคณะกรรมการดำเนินการสหกรณ์เป็นประจำสม่ำเสมอ คณะกรรมการและคณะอนุกรรมการแต่ละคณะดำเนินการตามอำนาจหน้าที่ที่กำหนดไว้ ดำเนินงานตามแผนงานและงบประมาณรายจ่ายประจำปีที่ได้รับอนุมัติจากที่ประชุมใหญ่สามัญประจำปี

3.2.1 ตรวจสอบการบริหารงานบุคคล และการปฏิบัติงานของเจ้าหน้าที่ จากการตรวจสอบการประเมินผลการปฏิบัติงานของเจ้าหน้าที่ตามภารกิจงานที่กำหนด เจ้าหน้าที่มีการปฏิบัติงานอยู่ในระดับดีมาก มีความรับผิดชอบต่องานสูง กระตือรือร้นในการปฏิบัติงาน มีการควบคุมกำกับติดตามการปฏิบัติงานของเจ้าหน้าที่โดยผู้จัดการ

3.2.2 ตรวจสอบการบันทึกการประชุมของคณะกรรมการทุกคณะ มีการบันทึกถูกต้องเป็นปัจจุบัน

3.2.3 ตรวจสอบข้อมูลสมาชิก ปี 2567 สหกรณ์ฯ มีการส่งจดหมายสอบถามหุ้นและหนี้สินของสมาชิกทุกรายพบว่าข้อมูลด้านการเงินของสมาชิกมีความถูกต้อง และสหกรณ์ฯ ได้จัดการทำแฟ้มเอกสารสำหรับสมาชิกทุกรายครบถ้วน เรียบร้อย

3.2.4 ตรวจสอบด้านวัสดุครุภัณฑ์ สหกรณ์มีการจัดการทำทะเบียนคุมวัสดุและครุภัณฑ์ที่ถูกต้องชัดเจน และมีการคิดค่าเสื่อม

### 3.3. ด้านการเงิน

สหกรณ์มีเงินสดคงเหลือ ณ วันสิ้นปี จำนวน 3,995.75 บาท (สามพันเก้าร้อยเก้าสิบบาทเจ็ดสิบบาทสตางค์) ถูกต้องตรงตามระเบียบสหกรณ์การจ่ายเงินต่างๆเป็นไปตามงบประมาณรายจ่ายที่ได้กำหนดไว้ตามมติที่ประชุมใหญ่สามัญประจำปีและผ่านการพิจารณาจากผู้มีอำนาจอำนาจในการอนุมัติ

### 3.4 ด้านบัญชี

สหกรณ์ใช้โปรแกรมระบบบัญชีสำหรับการบันทึกรายการบัญชีขั้นต้น โดยแยกรายการที่เป็นเงินสดและรายการโอนบัญชี การผ่านรายการบัญชีที่เกี่ยวข้องไปยังบัญชีแยกประเภททั่วไปรวมถึงการประมวลผลข้อมูลประจำวัน ได้อย่างถูกต้องครบถ้วน มีการจัดทำบัญชีย่อยและทะเบียนต่าง ๆ ไว้เรียบร้อยเป็นปัจจุบัน ทั้งนี้สหกรณ์ได้สอบทานยอดคงเหลือในระบบงานต่าง ๆ เปรียบเทียบกับบัญชีคุมยอดเป็นประจำทุกเดือน

### 3.4 ด้านสินเชื่อกับสมาชิก

การให้เงินกู้แก่สมาชิกเป็นไปตามเกณฑ์และระเบียบของสหกรณ์ ฯ กำหนด การจัดทำเอกสารการกู้เงินและการค้ำประกันเงินกู้ครบถ้วน มีการอนุมัติเงินกู้ผ่านการพิจารณาจากคณะกรรมการ ณ วันสิ้นปีสหกรณ์มีลูกหนี้เงินให้กู้ยืมแก่สมาชิกคงเหลือทั้งสิ้น จำนวน 419,328,785.46 บาท โดยจำแนกเป็นเงินให้กู้ยืมระยะสั้น จำนวน 54,010,539.56 บาท เงินให้กู้ยืมระยะยาว จำนวน 358,993,093.24 บาท และมีค่าเผื่อหนี้สงสัยจะสูญ จำนวน 6,325,152.66 บาท

### 3.5 ด้านเงินรับฝาก

สหกรณ์มีเงินรับฝากจากสมาชิก 2 ประเภท ประกอบด้วยเงินออมทรัพย์ ออมทรัพย์พิเศษ วันสิ้นปีมีเงินรับฝากคงเหลือจำนวน 14,242,878.96 บาท

### 3.5 ด้านทุน

ทุนของสหกรณ์ ประกอบด้วย ทุนเรือนหุ้น (มูลค่าหุ้นละ 10 บาท) ,ทุนสำรอง,ทุนสะสมตามข้อบังคับระเบียบและอื่น ๆ วันสิ้นปีมีทุนสะสมจำนวน 181,960,527.30 บาท

### 3.6 ข้อเสนอแนะอื่นๆ

จากการตรวจสอบกิจการของผู้ตรวจสอบกิจการสหกรณ์ฯ เมื่อพบปัญหาและข้อผิดพลาดเกิดขึ้นกับสหกรณ์ฯ ได้นำเสนอที่ประชุมคณะกรรมการดำเนินการทุกเดือน และสหกรณ์ฯ ได้แก้ไขข้อผิดพลาดเรียบร้อยแล้วทุกเรื่องตามที่เสนอ โดยยึดตามระเบียบสหกรณ์ออมทรัพย์ รพช.และอบจ.ศรีสะเกษ จำกัด

จึงเรียนมาเพื่อโปรดทราบ



(นางสำราญ จันทร์รักษา)  
ผู้ตรวจสอบกิจการ

เสนอที่ประชุมเพื่อทราบ  
ที่ประชุม รับทราบ

**ระเบียบวาระที่ 7** เรื่องการพิจารณาอนุมัติงบประมาณทางการเงิน งบกำไรขาดทุน สำหรับงวด สิ้นสุดวันที่ 30 พฤศจิกายน 2567

ประธานฯ:ได้มอบหมายให้ผู้สอบบัญชี เป็นผู้ชี้แจงงบการเงิน ประจำปี 2567วันที่ 30 พฤศจิกายน 2567

จึงเสนอที่ประชุมเพื่อนำเสนอในที่ประชุมใหญ่สามัญประจำปี 2567 พิจารณาอนุมัติ

ที่ประชุม: มีมติเป็นเอกฉันท์อนุมัติงบดุล งบกำไรขาดทุน ประจำปีสิ้นสุด 30 พฤศจิกายน 2567

**ระเบียบวาระที่ 8** เรื่องการพิจารณาอนุมัติการจัดสรรกำไรสุทธิ ปีบัญชี 2567

ขอเสนอแนะการจัดสรรกำไรสุทธิประจำปี 2567

คณะกรรมการฯ ชุดที่ 42 ในปี 2567 เสนอขออนุมัติการจัดสรรกำไรสุทธิในปี 2567 จำนวน 16,493,474.78 บาท คณะกรรมการดำเนินการ ขอเสนอแนะให้ที่ประชุมใหญ่สามัญประจำปีจัดสรรตามมาตรา 60 แห่งพระราชบัญญัติ สหกรณ์ พ.ศ.2542 และตามข้อบังคับสหกรณ์ ฯ ข้อ 27

ที่ประชุม : มีมติเป็นเอกฉันท์อนุมัติการจัดสรรกำไร สุทธิ ปีบัญชี 2567

**ระเบียบวาระที่ 9** เรื่องพิจารณาอนุมัติแผนงานและงบประมาณรายรับ - รายจ่าย ประจำปี 2568

คณะกรรมการฯ ชุดที่ 42 : เสนอขออนุมัติแผนงานรายรับ-รายจ่ายประจำปี 2568 เพื่อใช้ในการดำเนินงานสหกรณ์ให้ เป็นไปด้วยความเรียบร้อย ต่อที่ประชุมฯ

ที่ประชุม : มีมติเป็นเอกฉันท์อนุมัติแผนงานและงบประมาณรายจ่ายประจำปี 2568

**ระเบียบวาระที่ 10** เรื่องเลือกตั้งกรรมการดำเนินการและผู้ตรวจกิจการสหกรณ์

ประธานฯ:ชี้แจงว่า สืบเนื่องจากการประชุมใหญ่สามัญประจำปี 2567 เมื่อวันที่ 18 ธันวาคม พ.ศ. 2567 ที่ ประชุมใหญ่สามัญประจำปี

1. เพื่อให้เป็นไปตามพระราชบัญญัติสหกรณ์ พ.ศ.2542 และที่แก้ไขเพิ่มเติม (ฉบับที่ 3) พ.ศ.2562 และข้อบังคับ ของสหกรณ์ออมทรัพย์ รพช.และอบจ.ศรีสะเกษ จำกัด

ข้อ 72 (2) อำนาจหน้าที่ของที่ประชุมใหญ่ เลือกตั้งและถอดถอนกรรมการดำเนินการหรือถอดถอน คณะกรรมการดำเนินการและผู้ตรวจสอบกิจการของสหกรณ์

ข้อ 74 คณะกรรมการดำเนินการ ให้สหกรณ์มีคณะกรรมการดำเนินการ ประกอบด้วยประธานกรรมการหนึ่งคน และกรรมการดำเนินการอีก สิบ คน ซึ่งที่ประชุมใหญ่เลือกตั้งจากสมาชิก

ให้กรรมการดำเนินการเลือกตั้งในระหว่างกันเองขึ้นดำรงตำแหน่งรองประธานกรรมการคนหนึ่งหรือหลายคน เลขานุการคนหนึ่ง และเหรัญญิกคนหนึ่ง นอกนั้นเป็นกรรมการ และปิดประกาศให้ทราบโดยทั่วกัน ณ สำนักงานสหกรณ์ หรือประกาศทางอิเล็กทรอนิกส์

ซึ่งในปี 2567 สถานภาพของคณะกรรมการดำเนินการชุดปัจจุบัน จำนวน 11 คน คือ

ที่	ชื่อ-สกุล	ตำแหน่ง	วาระ
1	นางสมัย พรหมโสภา	ประธานกรรมการ	1/1
2	นางสาววิรัชฐา วงศ์वाल	รองประธานกรรมการ	1/1
3	นางสาวชัชฎา ปัสบาล	รองประธานกรรมการ	1/2
4	นางลัดดา สมพงษ์	กรรมการ/เหรัญญิก	2/1
5	นายศักดิ์ชัย กงแก้ว	เลขานุการ/กรรมการ	2/1
6	นางสาวทัศนันท์ สุโพณะ	กรรมการดำเนินการ	2/2
7	นางธนกร มัชฌิมะปุระ	กรรมการดำเนินการ	1/2
8	นายบุญชื่น ไชยเพชร	กรรมการดำเนินการ	1/2
9	นายรสพงศ์ รัตนสุพรหมคุณ	กรรมการดำเนินการ	1/2
10	นางสาวณัฐนันท์ ธนีสสิรินันท์	กรรมการดำเนินการ	1/1
11	ว่าที่ร้อยตรีชยพล อ่อนสนิท	กรรมการดำเนินการ	1/1

ในปีนี้มีกรรมการฯที่ต้องออกตามวาระ จำนวน 5 คน ดังนี้คือ

ที่	ชื่อ-สกุล	ตำแหน่ง	วาระ
1	นางสาวชัชฎา ปัสบาล	รองประธานกรรมการ	1/2
2	นางสาวทัศนันท์ สุโพณะ	กรรมการดำเนินการ	2/2
3	นางธนกร มัชฌิมะปุระ	กรรมการดำเนินการ	1/2
4	นายบุญชื่น ไชยเพชร	กรรมการดำเนินการ	1/2
5	นายรสพงศ์ รัตนสุพรหมคุณ	กรรมการดำเนินการ	1/2

ในระหว่างปีไม่มีกรรมการลาออก/ถึงแก่กรรมก่อนครบวาระ

(กรรมการดำเนินการสหกรณ์ ซึ่งพ้นจากตำแหน่งอาจได้รับเลือกตั้งซ้ำอีกได้ แต่ต้องไม่เกินสองวาระติดต่อกัน ในกรณีที่มีการเลือกตั้งกรรมการสหกรณ์แทนตำแหน่งที่ว่าง ให้กรรมการดำเนินการสหกรณ์ที่ได้รับเลือกตั้ง อยู่ในตำแหน่งเท่ากับวาระที่เหลืออยู่ของผู้ที่ทำหน้าที่แทน)

ประธานฯได้ชี้แจงกฎหมาย ข้อบังคับ ของสหกรณ์ที่เกี่ยวกับการเลือกตั้งคณะกรรมการดำเนินการให้ที่ประชุมฟังและเข้าใจโดยตลอด ซึ่งการเลือกตั้งคณะกรรมการในครั้งนี้จะต้องดำเนินการไปตามกฎหมายว่าด้วยสหกรณ์ และตามข้อบังคับของสหกรณ์ข้อที่ 74

บัดนี้ คณะกรรมการการเลือกตั้งได้ดำเนินการสรรหาตามวิธีแนวทางปฏิบัติการสรรหาและเลือกตั้งคณะกรรมการดำเนินการ ชุดที่ 43 ปีบัญชี 2568 เรียบร้อยแล้ว และให้ประกาศรายชื่อผู้ได้รับการสรรหาเพื่อเสนอที่ประชุมใหญ่ได้พิจารณาเลือกตั้งกรรมการดำเนินการตามข้อบังคับของสหกรณ์ออมทรัพย์ ร.พ.ช.และ อบจ.ศรีสะเกษ จำกัด ชุดที่ 43 สำหรับปีบัญชี 2568 ดังนี้

**ผู้สมัครรับเลือกตั้งกรรมการดำเนินการดังนี้**

หมายเลข 1 นางนงเยาว์	ไชยรัตน์	สังกัด องค์การบริหารส่วนจังหวัดศรีสะเกษ
หมายเลข 2 นางสาวชัชฎา	ปัสบาล	สังกัด องค์การบริหารส่วนจังหวัดศรีสะเกษ
หมายเลข 3 นางธนกร	มัชฌิมะปุระ	สังกัด องค์การบริหารส่วนจังหวัดศรีสะเกษ

หมายเลข 4 นางทวิวรรณ	วัฒน์ปानी	สังกัด องค์การบริหารส่วนจังหวัดศรีสะเกษ
หมายเลข 5 นายบุญชื่น	ไชยเพชร	สังกัด องค์การบริหารส่วนตำบลโพธิ์ชัย (รพช.เดิม)
หมายเลข 6 นางสาวณิชานา	เหล่าโนนศรี	สังกัด องค์การบริหารส่วนจังหวัดศรีสะเกษ
หมายเลข 7 นายไพบุลย์	นนท์ศิลา	สังกัด แขวงทางหลวงชนบทศรีสะเกษ (รพช.เดิม)
หมายเลข 8 นางสาวกฤษณ์ภัสส์	ต้นวงศ์	สังกัด องค์การบริหารส่วนจังหวัดศรีสะเกษ
หมายเลข 9 นางสาวทิพวรรณ	ปัญญาคม	สังกัด ป้องกันและบรรเทาสาธารณภัยจังหวัดศรีสะเกษ
หมายเลข 10 นางสาววิชรัตน์	จิตติวิรุฬห์	สังกัด องค์การบริหารส่วนจังหวัดศรีสะเกษ
หมายเลข 11 นางวิไลรัตน์	เทียบสิทธิคุณ	สังกัด องค์การบริหารส่วนจังหวัดศรีสะเกษ
หมายเลข 12 นายภาคภูมิ	ราชสุนทร	สังกัด องค์การบริหารส่วนจังหวัดศรีสะเกษ
หมายเลข 13 นายอภิเดช	หลักคำ	สังกัด องค์การบริหารส่วนจังหวัดศรีสะเกษ
หมายเลข 14 นายรสพงศ์	รัตนสุพรหมกุล	สังกัด องค์การบริหารส่วนจังหวัดศรีสะเกษ (ครู)

คณะกรรมการการเลือกตั้ง จึงนำเสนอรายชื่อผู้ที่ได้รับการสรรหาให้ที่ประชุมใหญ่สามัญประจำปี 2567 เพื่อเลือกตั้งเป็นคณะกรรมการดำเนินการสหกรณ์ออมทรัพย์ รพช.และอบจ.ศรีสะเกษ จำกัด ชุดที่ 43 สำหรับปีบัญชี 2568 รายละเอียดตามรายชื่อผู้ที่ได้รับการสรรหาข้างต้น

เสนอที่ประชุมใหญ่พิจารณา การเลือกตั้งคณะกรรมการดำเนินการสหกรณ์ออมทรัพย์ รพช.และอบจ.ศรีสะเกษ จำกัด ชุดที่ 43 สำหรับปีบัญชี 2568 ดังนี้

1. พิจารณาเลือกตั้งรายชื่อผู้สมัครเรียบร้อยแล้ว รายละเอียด ดังนี้
  - ผู้สมัครรับเลือกตั้งกรรมการดำเนินการดังนี้
    1. กรรมการดำเนินการ สัดส่วน อบจ. (จำนวน 3 คน)
 

หมายเลข 1 นางนงเยาว์	ไชยรัตน์	ได้ 118 คะแนน ลำดับที่ 3
หมายเลข 2 นางสาวชัชฎา	ปัสบาล	ได้ 122 คะแนน ลำดับที่ 2
หมายเลข 3 นางธนกร	มัชฌิมะปุระ	ได้ 63 คะแนน ลำดับที่ 9
หมายเลข 4 นางทวิวรรณ	วัฒน์ปानी	ได้ 110 คะแนน ลำดับที่ 4
หมายเลข 6 นางสาวณิชานา	เหล่าโนนศรี	ได้ 56 คะแนน ลำดับที่ 10
หมายเลข 8 นางสาวกฤษณ์ภัสส์	ต้นวงศ์	ได้ 75 คะแนน ลำดับที่ 8
หมายเลข 10 นางสาววิชรัตน์	จิตติวิรุฬห์	ได้ 83 คะแนน ลำดับที่ 7
หมายเลข 11 นางวิไลรัตน์	เทียบสิทธิคุณ	ได้ 98 คะแนน ลำดับที่ 6
หมายเลข 12 นายภาคภูมิ	ราชสุนทร	ได้ 100 คะแนน ลำดับที่ 5
หมายเลข 13 นายอภิเดช	หลักคำ	ได้ 178 คะแนน ลำดับที่ 1
    2. กรรมการดำเนินการ สัดส่วน รพช.เดิม (จำนวน 1 คน)
 

หมายเลข 5 นายบุญชื่น	ไชยเพชร	ได้ 118 คะแนน ลำดับที่ 1
หมายเลข 7 นายไพบุลย์	นนท์ศิลา	ได้ 37 คะแนน ลำดับที่ 3
หมายเลข 9 นางสาวทิพวรรณ	ปัญญาคม	ได้ 59 คะแนน ลำดับที่ 2
    3. กรรมการดำเนินการ สัดส่วน อบจ. ครู (จำนวน 1 คน)
 

หมายเลข 14 นายรสพงศ์	รัตนสุพรหมกุล	ได้ 84 คะแนน ลำดับที่ 1
----------------------	---------------	-------------------------

**โปรดพิจารณาลงคะแนนเลือกตั้ง**

ที่ประชุม มีมติเห็นชอบผลคะแนนการเลือกตั้งกรรมการดำเนินการตามสัดส่วนกรรมการ ดังนี้

- 1.นายอภิเดช หลักคำ อยู่ในตำแหน่งวาระ 2 ปี
- 2.นางสาวชัชฎา ปัสบาล อยู่ในตำแหน่งวาระ 2 ปี
- 3.นางนงเยาว์ ไชยรัตน์ อยู่ในตำแหน่งวาระ 2 ปี
- 4.นายบุญชื่น ไชยเพชร อยู่ในตำแหน่งวาระ 2 ปี
- 5.นายรสปงศ์ รัตนสุพรหมกุล อยู่ในตำแหน่งวาระ 2 ปี

2. ตามระเบียบนายทะเบียนสหกรณ์ว่าด้วย การตรวจสอบกิจการของสหกรณ์ พ.ศ. 2563 และข้อบังคับของสหกรณ์ออมทรัพย์รพช. ศรีสะเกษ จำกัด พ.ศ. 2566 ข้อ 103 ผู้ตรวจสอบกิจการ ให้ที่ประชุมใหญ่เลือกตั้งสมาชิกหรือบุคคลภายนอกซึ่งเป็น บุคคลธรรมดา หรือนิติบุคคล และเป็นผู้ที่มีคุณสมบัติความรู้ความสามารถในด้านการเงิน การบัญชี การบริหารธุรกิจ เศรษฐศาสตร์ การสหกรณ์ หรือกฎหมายที่เกี่ยวข้องกับสหกรณ์ และมีคุณสมบัติเป็นผู้ผ่านการอบรมการตรวจสอบกิจการจากรมตรวจบัญชีสหกรณ์ หรือหน่วยงานอื่นที่ได้รับรองหลักสูตรจากรมตรวจบัญชีสหกรณ์ รวมทั้งไม่มีลักษณะต้องห้ามตามระเบียบนายทะเบียนสหกรณ์ เป็นผู้ตรวจสอบกิจการของสหกรณ์ จำนวน 1 คน

ที่ประชุมใหญ่จะเลือกตั้งกรรมการดำเนินการหรือผู้ซึ่งดำรงตำแหน่งหน้าที่ประจำในสหกรณ์เป็นผู้ตรวจสอบกิจการไม่ได้”

**ข้อ 105. การดำรงตำแหน่งผู้ตรวจสอบกิจการ** ผู้ตรวจสอบกิจการอยู่ในตำแหน่งได้มีกำหนดเวลา2บัญชีสหกรณ์ เมื่อครบกำหนดเวลาแล้วยังไม่มีการเลือกตั้งผู้ตรวจสอบกิจการคนใหม่ก็ให้ผู้ตรวจสอบกิจการคนเดิมปฏิบัติหน้าที่อยู่ต่อไปจนกว่าที่ประชุมใหญ่มีมติเลือกตั้งผู้ตรวจสอบกิจการคนใหม่

ผู้ตรวจสอบกิจการซึ่งออกไปนั้น อาจได้รับเลือกตั้งซ้ำ”

ผู้ตรวจสอบกิจการปี 2567 ที่ออกจากตำแหน่งตามข้อบังคับ ข้อ 106 (1) มีดังนี้

นางสำราญ จันทรักษา

**รายชื่อผู้สมัครรับเลือกตั้งเป็นผู้ตรวจสอบกิจการสหกรณ์**

หมายเลข 1 นางชลกนก พันธุ์โสด สังกัด องค์การบริหารส่วนจังหวัดศรีสะเกษ

**คณะกรรมการเลือกตั้งรายงานผลการเลือกตั้ง ดังนี้**

หมายเลข 1 นางชลกนก พันธุ์โสด ได้ - คะแนน ลำดับที่ -

**โปรดพิจารณาลงคะแนนเลือกตั้ง**

ที่ประชุม มีมติเห็นชอบมีมติเป็นเอกฉันท์ให้นางนางชลกนก พันธุ์โสด เป็นผู้ตรวจสอบกิจการ อยู่ในตำแหน่งวาระ 2 ปี

**ระเบียบวาระที่ 11 เรื่องพิจารณาอนุมัติกำหนดวงเงินซึ่งสหกรณ์อาจกู้ยืมหรือค้ำประกันประจำปี 2567**

เพื่อให้การกู้ยืมหรือการค้ำประกันของสหกรณ์เกิดประสิทธิภาพ อาศัยอำนาจตามข้อบังคับสหกรณ์ออมทรัพย์ รพช.และอบจ. ศรีสะเกษ จำกัด พ.ศ.2566

ข้อ 18. วงเงินการกู้ยืมหรือการค้ำประกัน ให้ที่ประชุมใหญ่อาจกำหนดวงเงินกู้ยืมหรือการค้ำประกันสำหรับปีหนึ่ง ๆ ไว้ตามที่จำเป็นและสมควรแก่การดำเนินงาน วงเงินซึ่งกำหนดดังว่านี้ต้องเป็นไปตามกฎหมายว่าด้วยสหกรณ์กำหนดไว้และได้รับความเห็นชอบจากนายทะเบียนสหกรณ์

ข้อ 19. การกู้ยืมเงินหรือการค้ำประกัน สหกรณ์อาจกู้ยืมเงินหรือออกตั๋วสัญญาใช้เงินหรือโดยวิธีอื่นใด สำหรับใช้เป็นทุนดำเนินงานตามวัตถุประสงค์ได้ตามที่คณะกรรมการดำเนินการเห็นสมควร ทั้งนี้จะต้องอยู่ภายในวงเงิน กู้ยืม หรือการค้ำ

สำหรับในปี 2568 คณะกรรมการดำเนินการสหกรณ์ออมทรัพย์ รพช.และอบจ. ศรีสะเกษ จำกัด ชุดที่ 42 เสนอขออนุมัติกำหนดวงเงินการกู้ยืมเงินหรือการค้ำประกัน ประจำปี 2568 ในวงเงิน 268,000,000.00 บาท (สองร้อยหกสิบแปดล้านบาทถ้วน) เพื่อความรอบคอบในการดำเนินกิจการสามารถรองรับการขยายขอบเขตการให้ความช่วยเหลือสมาชิกให้กว้างขวาง และการบริหารงานมีสภาพคล่องตัวมากยิ่งขึ้น

จึงขอเสนอที่ประชุมเพื่อพิจารณา

เสนอที่ประชุมใหญ่พิจารณา อนุมัติวงเงินกู้ยืมหรือค้ำประกันประจำปี 2568 ที่ประชุม มีมติเห็นชอบอนุมัติวงเงินกู้ยืมหรือค้ำประกันประจำปี 2568

**ระเบียบวาระที่ 12** เรื่องพิจารณากำหนดค่าเบี้ยเลี้ยง ค่าพาหนะ ค่าเช่าที่พักและค่าเบี้ยประชุม ประจำปี 2568

ในปีบัญชี 2568 สหกรณ์จำเป็นต้องกำหนดค่าเบี้ยเลี้ยง ค่าพาหนะ ค่าเช่าที่พักและค่าเบี้ยประชุม เพื่อเป็นข้อมูลอ้างอิงในการเบิกเงินค่าใช้จ่าย โดยสหกรณ์อาจจะกำหนดค่าใช้จ่ายค้างต้นไว้เท่าเดิมหรือปรับเปลี่ยนใหม่ ตามความเหมาะสมของสถานการณ์ปัจจุบัน ดังนี้

1. ค่าเบี้ยเลี้ยง กรรมการและเจ้าหน้าที่สหกรณ์ฯ อัตราวันละ 500.00 บาท
2. ค่าเบี้ยประชุมคณะกรรมการดำเนินการและที่ปรึกษา จำนวน 1,500.00 บาท
3. ค่าพาหนะ
  - 3.1 ค่าพาหนะในกรณีใช้รถยนต์ส่วนตัวให้เบิกค่าเช่ารถยนต์น้ำมันได้ในอัตรา กิโลเมตรละ 5.00
  - 3.2 ค่าพาหนะประจำทาง ให้เบิกได้เท่าที่จ่ายจริง
4. อัตราค่าเช่าที่พัก
  - 4.1 ในต่างจังหวัด ให้เบิกได้ไม่เกิน 1,200.00 บาท หรือเท่าที่จ่ายจริงแต่ไม่เกิน 1,500.00 บาท
  - 4.2 ภายในจังหวัด ให้เบิกได้ไม่เกิน 1,000.00 บาท

เสนอที่ประชุมใหญ่พิจารณา กำหนดค่าเบี้ยเลี้ยง ค่าพาหนะ ค่าเช่าที่พักและค่าเบี้ยประชุม ประจำปี 2568 ที่ประชุม มีมติเห็นชอบอนุมัติกำหนดค่าเบี้ยเลี้ยง ค่าพาหนะ ค่าเช่าที่พักและค่าเบี้ยประชุม ประจำปี 2568

**ระเบียบวาระที่ 13** เรื่องพิจารณาคัดเลือกผู้สอบบัญชีประจำปี 2567 และกำหนดค่าธรรมเนียมการสอบบัญชี

ตามประกาศนายทะเบียนสหกรณ์ เรื่อง หลักเกณฑ์การพิจารณาสหกรณ์ที่จะแต่งตั้งผู้สอบบัญชีภาคเอกชน เป็นผู้สอบบัญชีสหกรณ์ ลงวันที่ 30 สิงหาคม 2560 โดยให้สหกรณ์ที่มีทุนของสหกรณ์ตั้งแต่สี่สิบล้านบาทขึ้นไป ดำเนินการจัดจ้างผู้สอบบัญชีภาคเอกชนตามหลักเกณฑ์ที่กรมตรวจบัญชีสหกรณ์กำหนด

เพื่อให้การคัดเลือกผู้สอบบัญชีภาคเอกชน เป็นผู้สอบบัญชี และกำหนดค่าธรรมเนียมการสอบบัญชีประจำปี 2568 เป็นไปด้วยความเรียบร้อย คณะกรรมการดำเนินการสหกรณ์ออมทรัพย์ รพช.และอบจ.ศรีสะเกษ จำกัด ชุดที่ 42 ในคราวประชุมครั้งที่ 18 เมื่อวันที่ 11 ธันวาคม 2567 มีมติเลือกผู้สอบบัญชี แอลพีเอ็น ออดิทติ้ง กรุ๊ป (นายวิศิษฐ์

ลิมปิอังคนันต์) ผู้สอบบัญชีรับอนุญาตเลขทะเบียน 1252 มีค่าธรรมเนียมในการสอบบัญชี 85,000.00 บาท (แปดหมื่นบาทถ้วน)

โดยมีผู้สอบบัญชีภาคเอกชน ที่ขึ้นทะเบียนกับกรมการตรวจบัญชีสหกรณ์ เสนอบริการการตรวจสอบบัญชีประจำปี 2568 มายังสหกรณ์ออมทรัพย์ รพช.และอบจ.ศรีสะเกษ รวม 2 ราย รายละเอียดดังนี้

รายละเอียดการเสนอ บริการสอบบัญชี	สำนักงานตรวจสอบบัญชี (นายณรงค์ อินทียักษ์) ผู้สอบบัญชีรับอนุญาตเลขทะเบียน 6146	แอลพีเอ็น ออดิทติ้ง กรุ๊ป (นายวิศิษฐ์ ลิมปิอังคนันต์) ผู้สอบบัญชีรับอนุญาตเลขทะเบียน 1252
<b>1.ขอบเขตการปฏิบัติงาน</b>	1.ระบุและแสดงความเสี่ยงจากการแสดงข้อมูลที่ขัดต่อข้อเท็จจริงอันเป็นสาระสำคัญในงบการเงิน 2.ทำความเข้าใจในระบบการควบคุมภายในที่เกี่ยวข้องกับการตรวจสอบ 3.ประเมินความเหมาะสมของนโยบายการบัญชี 4.สรุปเกี่ยวกับความเหมาะสมการใช้เกณฑ์การบัญชีสำหรับการดำเนินการต่อเนื่อง 5.ประเมินการนำเสนอโครงสร้างและเนื้อหาของงบโดยรวม	1.ระบุและแสดงความเสี่ยงจากการแสดงข้อมูลที่ขัดต่อข้อเท็จจริงอันเป็นสาระสำคัญในงบการเงิน 2.ทำความเข้าใจในระบบการควบคุมภายในที่เกี่ยวข้องกับการตรวจสอบ 3.ประเมินความเหมาะสมของนโยบายการบัญชี 4.สรุปเกี่ยวกับความเหมาะสมการใช้เกณฑ์การบัญชีสำหรับการดำเนินการต่อเนื่อง 5.ประเมินการนำเสนอโครงสร้างและเนื้อหาของงบโดยรวม
<b>2.การเข้าปฏิบัติงานตรวจสอบ</b> 2.1 จำนวนครั้งที่เข้าตรวจ 2.2 จำนวนผู้ช่วยผู้สอบบัญชี	1.เข้าตรวจสอบอย่างน้อยปีละ 2-3 ครั้ง ครั้งละไม่น้อยกว่า 1-2 วันทำการ มีผู้ช่วยผู้สอบไม่น้อยกว่า 3 คน 2.เข้าร่วมประชุมด้วยตนเองในคราวที่มีวาระพิจารณารับรองงบการเงิน	1.เข้าตรวจสอบอย่างน้อยปีละ 2 ครั้ง ครั้งละไม่น้อยกว่า 1-3 วันทำการ โดยจะแสดงความเห็นต่อการเงินภายใน 7 วันนับถัดจากวันที่สหกรณ์ส่งงบการเงินให้ตรวจสอบ มีผู้ช่วยผู้สอบไม่น้อยกว่า 3 คน 2.เข้าร่วมประชุมด้วยตนเองในคราวที่มีวาระพิจารณารับรองงบการเงิน
<b>3.การจัดทำรายงานผลการตรวจสอบบัญชี</b> 3.1 รายงานระหว่างปี	1.รายงานผลการตรวจสอบบัญชีระหว่างปีให้สหกรณ์ทราบและรายงานให้กรมตรวจบัญชีสหกรณ์ทราบด้วย 2.รายงานการสอบบัญชีประจำปีโดยจัดส่งรายงานของผู้สอบบัญชีและผลการตรวจสอบบัญชีเพื่อเสนอไว้ในรายงานประจำปี และรายงานให้กรมตรวจบัญชีสหกรณ์ทราบด้วย	1.รายงานผลการตรวจสอบบัญชีระหว่างปีให้สหกรณ์ทราบและรายงานให้กรมตรวจบัญชีสหกรณ์ทราบด้วย 2.รายงานการสอบบัญชีประจำปีโดยจัดส่งรายงานของผู้สอบบัญชีและผลการตรวจสอบบัญชีเพื่อเสนอไว้ในรายงานประจำปี และรายงานให้กรมตรวจบัญชีสหกรณ์ทราบด้วย

4.ค่าธรรมเนียมการสอบบัญชี	1.จำนวน 95,000 บาท (เก้าหมื่นห้าพันบาทถ้วน) 2.คิดตามปริมาณธุรกิจ ความเสี่ยง ในการสอบบัญชี ภารกิจที่นายทะเบียน สหกรณ์และกรมตรวจสหกรณ์กำหนด หรือเมื่อได้รับแจ้งข้อสังเกตทางการเงินการบัญชีจากหน่วยงานราชการ จะดำเนินการตรวจสอบเพิ่มเติมตามที่ได้รับแจ้งจากหน่วยราชการและแจ้งผลการตรวจสอบให้สหกรณ์และกรมตรวจบัญชีสหกรณ์ทราบเป็นลายลักษณ์อักษร	1.จำนวน 85,000 บาท (แปดหมื่นห้าพันบาทถ้วน) 2.คิดตามปริมาณธุรกิจ ความเสี่ยง ในการสอบบัญชี ภารกิจที่นายทะเบียนสหกรณ์และกรมตรวจสหกรณ์กำหนด หรือเมื่อได้รับแจ้งข้อสังเกตทางการเงินการบัญชีจากหน่วยงานราชการ จะดำเนินการตรวจสอบเพิ่มเติมตามที่ได้รับแจ้งจากหน่วยราชการและแจ้งผลการตรวจสอบให้สหกรณ์และกรมตรวจบัญชีสหกรณ์ทราบเป็นลายลักษณ์อักษร
5.ประสบการณ์สอบบัญชีปีที่ผ่านมา	สอ.สาธารณสุขจังหวัดน่าน จำกัด, สอ.ตำรวจน่าน จำกัด, สอ.โรงพยาบาลกำแพงเพชร จำกัด, สอ.โรงพยาบาลน่าน จำกัด, สหกรณ์เครดิตยูเนี่ยนบ้านบางตาหงาย จำกัด, สอ.สุริยพงษ์ จำกัด, สอ.กองพันม้าที่ 15 จำกัด, สหกรณ์ประถมศึกษาอำเภอลาดยาว จำกัด และสอ.กองพันม้าที่ 10 จำกัด	สอ.รพช.และอบจ.ศรีสะเกษ จำกัด, สอ.สาธารณสุขศรีสะเกษ จำกัด, สอ.ครูสุโขทัย จำกัด, สหกรณ์บริการแพร่ จำกัด, สอ.มหาวิทยาลัยแม่ฟ้าหลวง จำกัด, สอ.มณฑลทหารบกที่ 35 จำกัด, สอ.ตำรวจภูธรจังหวัดอุตรดิตถ์ จำกัด, สอ.ตำรวจภูธรจังหวัดพิษณุโลก จำกัด, สอ.โรงพยาบาลสุโขทัย จำกัด, สอ.กองบัญชาการช่วยรบที่ 3 จำกัด, สอ.กองบิน 46 จำกัด, สอ.ไทยแอร์โรว์ พิษณุโลก จำกัด

เสนอที่ประชุมใหญ่พิจารณา ขออนุมัติจ้างแอลพีเอ็น ออดิทติ้ง กรุ๊ป (นายวิศิษฐ์ ลิ้มปိုင်คนันต์) ผู้สอบบัญชีรับอนุญาตเลขทะเบียน 1252 เป็นผู้ตรวจสอบบัญชีของสหกรณ์ฯ ประจำปี 2568 ในราคา 85,000.00 บาท (แปดหมื่นห้าพันบาทถ้วน)  
ที่ประชุม มีมติเห็นชอบอนุมัติบริษัท แอลพีเอ็น ออดิทติ้ง กรุ๊ป (นายวิศิษฐ์ ลิ้มปိုင်คนันต์) ผู้สอบบัญชีรับอนุญาตเลขทะเบียน 1252

#### ระเบียบวาระที่ 14 เรื่อง พิจารณาการตัดจำหน่ายหนี้สูญ

ด้วย มติที่ประชุมคณะกรรมการดำเนินการ ชุดที่ 42 ครั้งที่ 6 เมื่อวันที่ 22 เมษายน 2567 ได้มีมติให้นำเสนอต่อที่ประชุมใหญ่เพื่อพิจารณาอนุมัติตัดจำหน่ายหนี้สูญ จำนวน 492,695.12 บาท (สี่แสนเก้าหมื่นสองพันหกร้อยเก้าสิบห้าบาทสิบสองสตางค์) ซึ่งเป็นลูกหนี้ตามคำพิพากษาของสหกรณ์ คดีดำ ที่ ผบ.426/2555 และคดีแดง ที่ ผบ.783/2555 ศาลจังหวัดนครราชสีมา โดยมีรายละเอียดดังนี้

1. เงินต้นค้างชำระจำนวน 454,111.11 บาท
2. ดอกเบี้ยค้างชำระ ณ วันที่ 29 พฤศจิกายน 2567 จำนวน 610,279.31 บาท
3. ดอกเบี้ยระหว่างวันที่ 1 ธันวาคม 2566 – 30 เมษายน 2567 จำนวน 28,268.70 บาท

รวมทั้งสิ้นจำนวน 1,092,659.12 (หนึ่งล้านเก้าหมื่นสองพันหกร้อยห้าสิบบาทสิบสองสตางค์)

สหกรณ์ได้รับชำระหนี้จากลูกหนี้เป็นเงินรวมทั้งสิ้นจำนวน 600,000.00 บาท โดยชำระหนี้เงินต้นจำนวน 454,111.11 บาท ดอกเบี้ยเกิดขึ้นระหว่างวันที่ 1 ธันวาคม 2566 – 30 เมษายน 2567 จำนวน 28,268.70 บาท และชำระดอกเบี้ยค้างรับบางส่วนได้จำนวน 117,620.19 บาท จึงทำให้มีดอกเบี้ยค้างรับคงเหลือจำนวน 492,695.12 บาท

คณะกรรมการดำเนินการชุดที่ 42 ได้ติดตามทวงถามหนี้จนถึงที่สุดแล้ว จึงมีมติให้นำเสนอต่อที่ประชุมใหญ่สามัญประจำปี 2567 เพื่อพิจารณาอนุมัติตัดจำหน่ายหนี้สูญจำนวน 492,695.12 บาท (สี่แสนเก้าหมื่นสองพันหกร้อยห้าสิบบาทสิบสองสตางค์) ต่อไป

**เสนอที่ประชุมใหญ่พิจารณา การตัดจำหน่ายหนี้สูญ**

**ที่ประชุม** มีมติเห็นชอบอนุมัติตัดจำหน่ายหนี้สูญ จำนวน 492,695.12 บาท (สี่แสนเก้าหมื่นสองพันหกร้อยห้าสิบบาทสิบสองสตางค์)

### **ระเบียบวาระที่ 15 เรื่อง พิจารณากำหนดระเบียบว่าด้วยการทุจริตการเลือกตั้งของสหกรณ์**

เพื่อปฏิบัติให้เป็นไปตามข้อบังคับของสหกรณ์ ข้อ 81 (11) กำหนดระเบียบต่างๆ ของสหกรณ์ และข้อ 112 (12) ระเบียบว่าด้วยการวินิจฉัยการทุจริตการเลือกตั้งของสหกรณ์ นั้น

คณะกรรมการดำเนินการ ชุดที่ 42 ครั้งที่ 17 วันที่ 2 ธันวาคม 2567 ที่ประชุมมีมติเห็นชอบนำเสนอต่อที่ประชุมใหญ่สามัญประจำปี 2567 พิจารณากำหนดระเบียบ ว่าด้วยการวินิจฉัยการทุจริตการเลือกตั้งของสหกรณ์ ตามร่างระเบียบที่เสนอดังนี้

(ร่าง)

**ระเบียบสหกรณ์ออมทรัพย์ รพช.และอบจ.ศรีสะเกษ จำกัด**

**ว่าด้วย การวินิจฉัยการทุจริตการเลือกตั้งของสหกรณ์**

**พ.ศ.2567**

อาศัยอำนาจตามความในข้อบังคับของสหกรณ์ ข้อ 81 (11) กำหนดระเบียบต่างๆ ของสหกรณ์ และข้อ 112 (12) ระเบียบว่าด้วยการวินิจฉัยการทุจริตการเลือกตั้งของสหกรณ์ ที่ประชุมคณะกรรมการดำเนินการสหกรณ์ ชุดที่ 42 ครั้งที่ 17 วันที่ 2 ธันวาคม 2567 และโดยความเห็นชอบของที่ประชุมใหญ่สามัญประจำปีของสหกรณ์ ครั้งที่ 42 ปี 2567 เมื่อวันที่ 18 ธันวาคม 2567 จึงได้กำหนดระเบียบ ว่าด้วยการวินิจฉัยการทุจริตการเลือกตั้งของสหกรณ์ เพื่อเป็นแนวทางปฏิบัติ โดยมีความดังต่อไปนี้

**ข้อ 1** ระเบียบนี้เรียกว่า “ระเบียบสหกรณ์ออมทรัพย์ รพช.และอบจ.ศรีสะเกษ จำกัด ว่าด้วย การวินิจฉัยการทุจริตการเลือกตั้งของสหกรณ์ พ.ศ.2567”

**ข้อ 2** ระเบียบนี้ให้ใช้บังคับตั้งแต่วันที่ 19 ธันวาคม 2567 เป็นต้นไป

## หมวด 1

## นิยาม

## ข้อ 3 ในระเบียบนี้

“สหกรณ์” หมายความว่า สหกรณ์ออมทรัพย์ รพช.และอบจ.ศรีสะเกษ จำกัด

จำกัด

“คณะกรรมการ” หมายความว่า คณะกรรมการดำเนินการสหกรณ์ออมทรัพย์ รพช.และอบจ.ศรีสะเกษ

จำกัด

“ผู้ตรวจสอบกิจการ” หมายความว่า ผู้ตรวจสอบกิจการสหกรณ์ออมทรัพย์ รพช.และอบจ.ศรีสะเกษ

ศรีสะเกษ จำกัด

“ผู้สมัคร” หมายความว่า ผู้สมัครรับเลือกตั้งคณะกรรมการดำเนินการสหกรณ์ออมทรัพย์ รพช.และอบจ.

อบจ.ศรีสะเกษ จำกัด

“การเลือกตั้ง” หมายความว่า การเลือกตั้งคณะกรรมการดำเนินการสหกรณ์ออมทรัพย์ รพช.และ

อบจ.ศรีสะเกษ จำกัด

“ที่เลือกตั้ง” หมายความว่า สถานที่ที่กำหนดให้ทำการออกเสียงลงคะแนน และให้หมายความรวมถึง บริเวณที่กำหนดขึ้นโดยรอบที่เลือกตั้งด้วย

“ที่ประชุมใหญ่” หมายความว่า ที่ประชุมใหญ่ของสหกรณ์ออมทรัพย์ รพช.และ อบจ.ศรีสะเกษ จำกัด

## ข้อ 4 ให้ประธานกรรมการ เป็นผู้รักษาการตามระเบียบนี้

## หมวด 2

## เหตุแห่งการทุจริตการเลือกตั้ง

## ข้อ 5 การทุจริตการเลือกตั้ง ต้องเข้าเหตุอย่างใดอย่างหนึ่ง ดังนี้

(1) จัดทำให้ เสนอให้ สัญญาว่าจะให้ หรือจัดเตรียมเพื่อจะให้ทรัพย์สิน หรือผลประโยชน์อื่นใด อันอาจคำนวณเป็นเงินได้แก่สมาชิกสหกรณ์หรือผู้แทนสมาชิกสหกรณ์

(2) ให้ เสนอให้ หรือสัญญาว่าจะให้เงิน ทรัพย์สิน หรือประโยชน์อื่นใดไม่ว่าจะโดยตรงหรือโดยอ้อมแก่หน่วยงานหรือองค์กรที่สมาชิกสหกรณ์หรือผู้แทนสมาชิกสหกรณ์สังกัด

(3) ทำการโฆษณาหาเสียงด้วยการจัดให้มีมหรสพหรือการรื่นเริงต่าง ๆ

(4) เลี้ยงหรือรับจะจัดเลี้ยงสมาชิกสหกรณ์หรือผู้แทนสมาชิกสหกรณ์

(5) หลอกลวง บังคับ ชูเชื้อ ใช้อิทธิพลคุกคาม ใส่ร้ายด้วยความเท็จ หรือจูงใจให้เข้าใจผิดในคะแนนนิยมของผู้สมัคร

(6) เรียก หรือรับทรัพย์สิน หรือผลประโยชน์อื่นใดเพื่อลงสมัครหรือส่งผู้สมัคร หรือไม่ลงสมัครหรือไม่ส่งผู้สมัครอันก่อให้เกิด ประโยชน์แก่ผู้สมัครอื่นในการเลือกตั้ง และทำให้การเลือกตั้งมิได้เป็นไปโดยสุจริตหรือเที่ยงธรรม

(7) จูงใจหรือควบคุมให้สมาชิกสภรณ หรือผู้แทนสมาชิกสภรณ ผู้มีสิทธิเลือกตั้งไปลงคะแนนเลือก หรือลงคะแนนไม่เลือกผู้สมัครรายใดรายหนึ่ง

(8) จัดยานพาหนะนำผู้มีสิทธิเลือกตั้งไปยังที่เลือกตั้งหรือนำกลับไปจากที่เลือกตั้ง หรือจัดให้ผู้มีสิทธิเลือกตั้งไปหรือกลับเพื่อการออกเสียงคะแนน โดยไม่ต้องเสียค่าโดยสารยานพาหนะหรือค่าจ้างซึ่งต้องเสียตามปกติ

(9) ทำการโฆษณาหาเสียงเลือกตั้งโดยวิธีการใดไม่ว่าจะเป็นคุณหรือเป็นโทษแก่ผู้สมัคร นับแต่เวลา 24.00 น. ของวันก่อนวันเลือกตั้งจนถึงสิ้นสุดเวลาเลือกตั้ง

(10) เหตุอื่น ๆ ตามที่สภรณกำหนด

### หมวด 3

#### การดำเนินการกรณีการเลือกตั้งมิได้เป็นไปโดยสุจริตหรือเที่ยงธรรม

**ข้อ 6** การยื่นข้อกล่าวหาการเลือกตั้งมิได้เป็นไปโดยสุจริตหรือเที่ยงธรรม

ผู้ใดกล่าวหาว่าผู้สมัครกรรมการดำเนินการสภรณ ได้กระทำการตามข้อ 5 และสมควรให้ที่ประชุมใหญ่ พิจารณาการเลือกตั้งมิได้เป็นไปโดยสุจริตหรือเที่ยงธรรม นั้น ให้ยื่นหนังสือพร้อมทั้งพยานหลักฐานที่เกี่ยวข้องตลอดจน พฤติการณ์ต่อผู้ตรวจสอบกิจการ ทั้งนี้ ต้องระบุชื่อทั้งผู้กล่าวหา และผู้ถูกกล่าวหาไว้ในข้อกล่าวหาด้วย

**ข้อ 7** พบเหตุแห่งการทุจริตก่อนการเลือกตั้ง

**กรณีกล่าวหาผู้สมัครกรรมการดำเนินการสภรณ**

(1) เมื่อผู้ตรวจสอบกิจการได้รับหนังสือแล้ว ต้องแจ้งข้อกล่าวหาให้ผู้ถูกกล่าวหาทราบเพื่อให้ชี้แจงข้อ กล่าวหา ภายใน 5 วันนับแต่วันที่รับข้อกล่าวหา

(2) ผู้ถูกกล่าวหาต้องชี้แจงแก้ข้อกล่าวหาพร้อมพยานหลักฐานที่เกี่ยวข้องต่อผู้ตรวจสอบกิจการ ภายใน 5 วันนับแต่วันที่รับแจ้งข้อกล่าวหา หากผู้ถูกกล่าวหาไม่ชี้แจงแก้ข้อกล่าวหาภายในระยะเวลาที่กำหนดถือว่ายอมรับในข้อ กล่าวหาทุกประการ

(3) ผู้ตรวจสอบกิจการ ต้องแจ้งคำชี้แจงให้ผู้กล่าวหาทราบ ภายใน 5 นับแต่วันรับคำชี้แจง พร้อมทั้งแจ้ง สิทธิและระยะเวลาในการโต้แย้งคำชี้แจงด้วย

(4) ถ้าผู้กล่าวหาไม่ได้แย้งคำชี้แจงของผู้ถูกกล่าวหาภายในระยะเวลาที่ผู้ตรวจสอบกิจการกำหนด ให้ถือว่าข้อกล่าวหาทั้งหมดไม่มีมูลที่จะกล่าวหา และให้ผู้ตรวจสอบกิจการเสนอคณะกรรมการยุติเรื่องต่อไป แต่ถ้าผู้กล่าวหาได้ มีการโต้แย้งคำชี้แจงของผู้ถูกกล่าวหาต่อผู้ตรวจสอบกิจการ ให้ผู้ตรวจสอบกิจการรวบรวม ทั้งข้อกล่าวหา คำชี้แจงของผู้ ถูกกล่าวหา พร้อมทั้งพยานหลักฐานต่อคณะกรรมการ ภายใน 5 วัน นับแต่วันที่ได้รับทราบความเห็นของผู้กล่าวหา และ ให้คณะกรรมการกำหนดวาระการวินิจฉัยชี้ขาดการเลือกตั้งมิได้เป็นไปโดยสุจริตหรือเที่ยงธรรมไว้ในระเบียบวาระ การ ประชุมใหญ่ในคราวที่จะถึงทันที โดยให้เป็นไปตามเงื่อนไขข้อ 9 เพื่อวินิจฉัยชี้ขาดการเลือกตั้งมิได้เป็นไปโดยสุจริตหรือ เที่ยงธรรม และให้ถือว่าคำวินิจฉัยของที่ประชุมใหญ่เป็นที่สิ้นสุด

หากผู้ตรวจสอบกิจการดำเนินการไม่แล้วเสร็จหรือไม่อาจดำเนินการได้ภายในระยะเวลาตามข้อ 7 ให้ผู้ตรวจสอบกิจการดำเนินการวิธีการและระยะเวลาตาม ข้อ 8 ทั้งนี้ให้ผู้ตรวจสอบกิจการและบันทึกเหตุแห่งการไม่สามารถดำเนินการตามข้อ 7 เอาไว้ด้วย

**ข้อ 8** พบเหตุทุจริตหลังการเลือกตั้ง

กรณีกล่าวหาผู้สมัครกรรมการดำเนินการสหกรณ์

(1) เมื่อผู้ตรวจสอบกิจการได้รับหนังสือแล้ว ต้องแจ้งข้อกล่าวหาให้ผู้ถูกกล่าวหาทราบเพื่อให้ชี้แจงข้อกล่าวหา ภายใน 5 วันนับแต่วันที่รับข้อกล่าวหา

(2) ผู้ถูกกล่าวหาต้องชี้แจงแก้ข้อกล่าวหาพร้อมพยานหลักฐานที่เกี่ยวข้องต่อผู้ตรวจสอบกิจการ ภายใน 5 วันนับแต่วันที่รับแจ้งข้อกล่าวหา หากผู้ถูกกล่าวหาไม่ชี้แจงแก้ข้อกล่าวหาภายในระยะเวลาที่กำหนดถือว่ายอมรับในข้อกล่าวหาทุกประการ

(3) ผู้ตรวจสอบกิจการ ต้องแจ้งคำชี้แจงให้ผู้กล่าวหาทราบ ภายใน 5 นับแต่วันรับคำชี้แจงพร้อมทั้งแจ้งสิทธิและระยะเวลาในการโต้แย้งคำชี้แจงด้วย

(4) ถ้าผู้กล่าวหาไม่ได้แย้งคำชี้แจงของผู้ถูกกล่าวหาภายในระยะเวลาที่ผู้ตรวจสอบกิจการกำหนด ให้ถือว่าข้อกล่าวหาทั้งหมดไม่มีมูลที่จะกล่าวหา และให้ผู้ตรวจสอบกิจการเสนอคณะกรรมการยุติเรื่องต่อไป แต่ถ้าผู้กล่าวหาได้มีการโต้แย้งคำชี้แจงของผู้ถูกกล่าวหาต่อผู้ตรวจสอบกิจการ ให้ผู้ตรวจสอบกิจการรวบรวม ทั้งข้อกล่าวหา และคำชี้แจงพร้อมทั้งพยานหลักฐานต่อคณะกรรมการ ภายใน 5 นับแต่วันที่ได้รับทราบความเห็นของผู้กล่าวหา และให้คณะกรรมการกำหนดวาระการวินิจฉัยชี้ขาดการเลือกตั้งมิได้เป็นไปโดยสุจริตหรือเที่ยงธรรมไว้ในระเบียบวาระการประชุมใหญ่ในคราวถัดไปโดยเร็ว โดยให้เป็นไปตามเงื่อนไข ข้อ 10 เพื่อวินิจฉัยชี้ขาด การเลือกตั้งมิได้เป็นไปโดยสุจริตหรือเที่ยงธรรมและให้ถือว่าคำวินิจฉัยของที่ประชุมใหญ่เป็นที่สุด

**ข้อ 9** หากเป็นการกล่าวหาการทุจริตก่อนการเลือกตั้ง ให้คณะกรรมการกำหนดวาระการวินิจฉัย ชี้ขาดการเลือกตั้งมิได้เป็นไปโดยสุจริตหรือเที่ยงธรรม ไว้ในระเบียบวาระพิจารณาการประชุมใหญ่ในครั้งนั้นด้วย

ถ้าคณะกรรมการไม่กำหนดระเบียบวาระพิจารณาตามวรรคหนึ่ง ผู้กล่าวหาต้องให้สมาชิกร่วมลงชื่อกันตามจำนวนที่ข้อบังคับสหกรณ์หรือกฎหมายว่าด้วยสหกรณ์ได้กำหนดไว้ และให้คณะกรรมการ เรียกประชุมใหญ่วิสามัญ ภายใน 30 วันนับแต่วันที่ได้รับหนังสือร้องขอให้เรียกประชุมใหญ่วิสามัญ โดยให้กำหนดวาระการวินิจฉัยชี้ขาดการเลือกตั้งมิได้เป็นไปโดยสุจริตหรือเที่ยงธรรมไว้ในระเบียบวาระพิจารณา ทั้งนี้ ค่าใช้จ่ายในการประชุมใหญ่วิสามัญในครั้งนี้อยู่ในความรับผิดชอบของคณะกรรมการผู้ที่ไม่กำหนดระเบียบวาระพิจารณาการประชุมใหญ่ไว้ตั้งแต่แรก

**ข้อ 10** หากเป็นการกล่าวหาการทุจริตหลังการเลือกตั้ง ผู้กล่าวหาต้องให้สมาชิกร่วมลงชื่อกันตามจำนวนที่ข้อบังคับสหกรณ์หรือกฎหมายว่าด้วยสหกรณ์ได้กำหนดไว้ ให้คณะกรรมการเรียกประชุมใหญ่วิสามัญภายใน 30 วันนับแต่วันที่ได้รับหนังสือร้องขอให้เรียกประชุมใหญ่วิสามัญ โดยให้กำหนดวาระการวินิจฉัยชี้ขาดการเลือกตั้งมิได้เป็นไปโดยสุจริตหรือเที่ยงธรรมไว้ในระเบียบวาระพิจารณา

แต่ถ้าผู้กล่าวหาไม่ดำเนินการตามวิธีการตามวรรคหนึ่ง ให้คณะกรรมการกำหนดวาระการวินิจฉัยชี้ขาดการเลือกตั้งมิได้เป็นไปโดยสุจริตหรือเที่ยงธรรม ไว้ในระเบียบวาระพิจารณาในการประชุมใหญ่คราวที่จะถึงทันที

**ข้อ 11** วิธีพิจารณาของที่ประชุมใหญ่

(1) เมื่อถึงวาระการพิจารณาวินิจฉัยชี้ขาดการเลือกตั้งมิได้เป็นไปโดยสุจริตหรือเที่ยงธรรมให้ผู้ตรวจสอบกิจการเป็นประธานการพิจารณา โดยเสนอข้อกล่าวหาตามที่ผู้กล่าวหาได้ยื่นหนังสือและพยานหลักฐานไว้ให้ที่ประชุมใหญ่รับทราบ และเปิดโอกาสให้ผู้กล่าวหาแถลงสนับสนุนข้อกล่าวหาของตนต่อที่ประชุมใหญ่ได้ 1 ครั้ง หลังจากนั้นผู้ตรวจสอบกิจการต้องนำคำชี้แจงของผู้ถูกกล่าวหาแจ้งต่อที่ประชุมใหญ่และเปิดโอกาสให้ผู้ถูกกล่าวหาแถลงสนับสนุนแก้ข้อกล่าวหาของตนได้ 1 ครั้งเช่นกัน

การแถลงข้อกล่าวหา ห้ามไม่ให้ผู้กล่าวหาแถลงตั้งข้อกล่าวหาเป็นประเด็นใหม่อีก

(2) เมื่อที่ประชุมใหญ่รับทราบข้อกล่าวหาและคำชี้แจงแก้ข้อกล่าวหาแล้ว หากผู้เข้าประชุมใหญ่คนใดมีข้อสงสัยประเด็นใด ย่อมมีสิทธิอภิปรายซักถามผู้กล่าวหาหรือผู้ถูกกล่าวหาได้

(3) เมื่อเห็นว่าที่ประชุมใหญ่ได้รับทราบข้อเท็จจริงทั้งจากผู้กล่าวหาและผู้ถูกกล่าวหา มากพอสมควรแล้ว ให้ผู้ตรวจสอบกิจการปิดการอภิปราย และให้ที่ประชุมใหญ่ออกเสียงลงมติวินิจฉัยชี้ขาดการเลือกตั้งมิได้เป็นไปโดยสุจริตหรือเที่ยงธรรม การลงมติให้ถือเสียงข้างมากของที่ประชุมใหญ่เป็นเกณฑ์ตัดสิน และให้ถือเป็นที่สุด

**ข้อ 12** เมื่อที่ประชุมใหญ่พิจารณาวินิจฉัยแล้ว ให้คณะกรรมการแจ้งผลการพิจารณาไปยังผู้ถูกกล่าวหาและผู้กล่าวหา ภายใน 5 วันนับแต่ที่ประชุมใหญ่พิจารณา

ประกาศ ณ วันที่ 19 ธันวาคม พ.ศ.2567

(นางสมัย พรหมโสภา)

ประธานกรรมการ

สหกรณ์ออมทรัพย์ รพช.และอบจ.ศรีสะเกษ จำกัด

### เสนอที่ประชุมใหญ่เพื่อพิจารณา

ที่ประชุม มีมติเห็นชอบอนุมัติกำหนดระเบียบว่าด้วยการทุจริตการเลือกตั้งของสหกรณ์ตามร่างที่เสนอแล้วรายงานให้นายทะเบียนสหกรณ์รับทราบต่อไป

**ระเบียบวาระที่ 16** เรื่อง พิจารณากำหนดระเบียบว่าด้วยวิธีการเลือกตั้งประธานกรรมการ กรรมการดำเนินการ และผู้ตรวจสอบกิจการสหกรณ์ พ.ศ. 2567

เพื่อปฏิบัติให้เป็นไปตามข้อบังคับของสหกรณ์ ข้อ 81 (11) กำหนดระเบียบต่างๆ ของสหกรณ์ นั้น คณะกรรมการดำเนินการ ชุดที่ 42 ครั้งที่ 17 วันที่ 2 ธันวาคม 2567 ที่ประชุมมีมติเห็นชอบนำเสนอต่อที่ประชุมใหญ่สามัญประจำปี 2567 พิจารณากำหนดระเบียบว่าด้วยวิธีการเลือกตั้งประธานกรรมการ กรรมการดำเนินการ และผู้ตรวจสอบกิจการสหกรณ์ พ.ศ. 2567 ตามร่างระเบียบที่เสนอดังนี้

-ร่าง-

ระเบียบสหกรณ์ออมทรัพย์ รพช.และ อบจ.ศรีสะเกษ จำกัด  
ว่าด้วยวิธีการเลือกตั้งประธานกรรมการ คณะกรรมการดำเนินการ และผู้ตรวจสอบกิจการสหกรณ์  
พ.ศ.2567

อาศัยอำนาจตามความในข้อบังคับสหกรณ์ออมทรัพย์ รพช. และ อบจ.ศรีสะเกษ จำกัด ข้อ 81 (7) และข้อ 112 (13) ที่ประชุมคณะกรรมการดำเนินการ ชุดที่ 42 ครั้งที่ 17 วันที่ 2 ธันวาคม พ.ศ. 2567 ได้มีมติกำหนดระเบียบว่าด้วยวิธีการเลือกตั้งคณะกรรมการดำเนินการและผู้ตรวจสอบกิจการสหกรณ์ พ.ศ.2567 และได้รับความเห็นชอบจากที่ประชุมใหญ่สามัญประจำปีเมื่อวันพุธ ที่ 18 ธันวาคม พ.ศ.2567 ดังต่อไปนี้

ข้อ 1 ระเบียบนี้เรียกว่า “ระเบียบสหกรณ์ออมทรัพย์รพช.และ อบจ.ศรีสะเกษ จำกัด ว่าด้วย วิธีการเลือกตั้งกรรมการ คณะกรรมการดำเนินการ และผู้ตรวจสอบกิจการสหกรณ์ พ.ศ.2567”

ข้อ 2 ระเบียบนี้ให้ใช้บังคับตั้งแต่วันที่ 18 ธันวาคม พ.ศ. 2567 เป็นต้นไป

ข้อ 3 ให้ยกเลิกระเบียบสหกรณ์ออมทรัพย์ รพช.ศรีสะเกษ จำกัด ว่าด้วย วิธีการเลือกตั้งคณะกรรมการดำเนินการและผู้ตรวจสอบกิจการสหกรณ์ พ.ศ.2553 และบรรดาระเบียบ ประกาศ คำสั่ง มติหรือข้อตกลงอื่นใด ซึ่งขัดหรือแย้งกับระเบียบนี้และให้ใช้ระเบียบนี้แทน

หมวด 1

ข้อกำหนดทั่วไป

ข้อ 4. ในระเบียบนี้

"สหกรณ์" หมายความว่าสหกรณ์ออมทรัพย์ รพช. และ อบจ.ศรีสะเกษ จำกัด

"ที่ประชุมใหญ่" หมายความว่าที่ประชุมใหญ่สามัญหรือที่ประชุมใหญ่วิสามัญสหกรณ์ออมทรัพย์รพช. และอบจ.ศรีสะเกษจำกัด

"ผู้สมัคร" หมายความว่าผู้สมัครรับเลือกตั้งเป็นประธานกรรมการดำเนินการ คณะกรรมการดำเนินการ สหกรณ์ และผู้ตรวจสอบกิจการ สหกรณ์ออมทรัพย์รพช.และ อบจ.ศรีสะเกษ จำกัด ต้องเป็นสมาชิกสามัญไม่มีลักษณะต้องห้ามตามกฎหมายและข้อบังคับของสหกรณ์

"คณะกรรมการดำเนินการ" หมายความว่า คณะกรรมการดำเนินการสหกรณ์ออมทรัพย์รพช.และ อบจ.ศรีสะเกษจำกัด

"ผู้ตรวจสอบกิจการสหกรณ์" หมายความว่า ผู้ตรวจสอบกิจการสหกรณ์ออมทรัพย์ รพช.และ อบจ.ศรีสะเกษ จำกัด

"คณะกรรมการการเลือกตั้ง" หมายความว่า คณะบุคคลที่ได้รับแต่งตั้งจากคณะกรรมการดำเนินการเพื่อให้ทำหน้าที่เลือกตั้งคณะกรรมการดำเนินการ

"กรรมการ" หมายความว่า กรรมการที่ทำหน้าที่ในคณะกรรมการการเลือกตั้ง

"ประธานกรรมการ" หมายความว่า ประธานกรรมการดำเนินการสหกรณ์ออมทรัพย์รพช.และ อบจ.ศรีสะเกษ จำกัด

"ประธาน" หมายความว่า ประธานคณะกรรมการเลือกตั้ง

"ผู้จัดการ" หมายความว่าผู้จัดการสหกรณ์ออมทรัพย์ รพช. และอบจ.ศรีสะเกษ จำกัด

"การเลือกตั้ง" หมายความว่ากระบวนการที่ดำเนินการเพื่อให้ได้ซึ่งประธานกรรมการดำเนินการ คณะกรรมการดำเนินการ และผู้ตรวจสอบกิจการ สหกรณ์ออมทรัพย์ รพช. และอบจ.ศรีสะเกษ จำกัด

"หน่วยเลือกตั้ง" หมายความว่าสถานที่ที่สหกรณ์กำหนดให้สมาชิกเลือกตั้งกรรมการดำเนินการ

ข้อ 5. ให้สหกรณ์มีคณะกรรมการดำเนินการจำนวนสิบเอ็ดคน ประกอบด้วยประธานกรรมการดำเนินการจำนวนหนึ่งคน และกรรมการดำเนินการอีกจำนวนสิบคน ตามสัดส่วนดังนี้

ข้าราชการ พนักงาน องค์การบริหารส่วนจังหวัดศรีสะเกษ จำนวน 7 คน ข้าราชการ พนักงาน สำนักงานเร่งรัดพัฒนาชนบทจังหวัดศรีสะเกษ (รพช.เดิม) จำนวน 2 คน ข้าราชการครูหรือบุคลากรสนับสนุนการสอน หรือพนักงานจ้างสังกัดองค์การบริหารส่วนจังหวัดศรีสะเกษ จำนวน 1 คน และผู้ตรวจสอบกิจการสหกรณ์ จำนวน 1 คน

ข้อ 6. การเลือกตั้งประธานกรรมการดำเนินการ คณะกรรมการดำเนินการ และผู้ตรวจสอบกิจการสหกรณ์ ให้ใช้วิธีลงคะแนนเลือกตั้งตามวิธีการที่คณะกรรมการประกาศกำหนด

การลงคะแนนเลือกตั้งโดยวิธีหย่อนบัตรเลือกตั้งลงในหีบบัตรเลือกตั้งที่หน่วยเลือกตั้งและ/หรือการลงคะแนนเลือกตั้งโดยวิธีการทางอิเล็กทรอนิกส์

ให้คณะกรรมการกำหนดหลักเกณฑ์และวิธีการลงคะแนนเลือกตั้งตามประกาศของสหกรณ์

ข้อ 7. ให้คณะกรรมการดำเนินการกำหนดวันเวลาและสถานที่รับสมัครเลือกตั้งรวมทั้งกำหนดวันเลือกตั้ง กรรมการดำเนินการให้สมาชิกทราบไม่น้อยกว่าสิบห้าวันก่อนวันเลือกตั้ง

ข้อ 8. ให้คณะกรรมการดำเนินการแต่งตั้งสมาชิกซึ่งมิได้สมัครรับเลือกตั้งเป็นกรรมการดำเนินการและวางตัวเป็นกลางจำนวน 5 คน ตามสัดส่วนตัวแทนตามข้อ 5 เป็นคณะกรรมการการเลือกตั้ง

ข้อ 9. ให้คณะกรรมการการเลือกตั้งมีอำนาจหน้าที่และความรับผิดชอบดังนี้

- (1) ตรวจสอบรับสิ่งของต่างๆตามข้อ 11
- (2) ตรวจสอบความพร้อมของสถานที่เลือกตั้ง
- (3) ดำเนินการเลือกตั้งให้เป็นไปด้วยความเรียบร้อยบริสุทธิ์ยุติธรรม
- (4) นับคะแนนการเลือกตั้งและบันทึกผลการนับคะแนน
- (5) พิจารณาวินิจฉัยและข้อทักท้วงการนับคะแนน
- (6) รายงานผลการนับคะแนนต่อที่ประชุมใหญ่
- (7) ส่งมอบเอกสารและสิ่งของต่างๆที่ใช้ในการเลือกตั้งแล้วเสร็จต่อผู้จัดการ
- (8) กระทำการอื่นใดตามที่คณะกรรมการดำเนินการมอบหมาย

ข้อ 10. ให้ผู้จัดการจัดเตรียมสถานที่เพื่อใช้เป็นที่เลือกตั้งประธานกรรมการดำเนินการ คณะกรรมการดำเนินการ และผู้ตรวจสอบกิจการในวันประชุมใหญ่

ข้อ 11. ให้ผู้จัดการมอบหีบบัตรเลือกตั้งบัตรเลือกตั้งบัญชีรายชื่อผู้มีสิทธิเลือกตั้งบัญชีรายชื่อ ผู้สมัครรับเลือกตั้งแบบประกาศผลการนับคะแนนรายงานแสดงผลการนับคะแนนแบบกรอกคะแนน ป้ายสำหรับปิดช่องใส่บัตรเลือกตั้งและอุปกรณ์การเลือกตั้งอื่นๆแก่คณะกรรมการการเลือกตั้งให้เสร็จเรียบร้อยก่อนการเปิดการลงคะแนนโดยให้มีเวลา เพียงพอที่จะตรวจสอบและนับจำนวนบัตรเลือกตั้งแบบพิมพ์ และอุปกรณ์ต่างๆที่ต้องใช้ในการเลือกตั้งทั้งนี้ต้องพิจารณาและคำนวณด้วยความรอบคอบให้มีจำนวนเพียงพอที่จะใช้ในการลงคะแนนด้วย

ข้อ 12. การขึ้นบัญชีผู้สมัครรับเลือกตั้งเป็นประธานกรรมการดำเนินการ คณะกรรมการดำเนินการ และผู้ตรวจสอบกิจการสำรองต่อจากประกาศผลการเลือกตั้งคณะกรรมการดำเนินการตามข้อ 35 ให้คณะกรรมการเลือกตั้งประกาศขึ้นบัญชีผู้สมัครรับเลือกตั้งเรียงลำดับคะแนนมากไปน้อยของตัวแทนหน่วยงานเป็นสำรองกรรมการดำเนินการไว้ทั้งหมด ในกรณีที่กรรมการดำเนินการขาดคุณสมบัติตามข้อบังคับให้คณะกรรมการดำเนินการเลือกตั้งผู้แทนหน่วยงานที่ได้ขึ้นบัญชีสำรองกรรมการดำเนินการไว้ในลำดับแรกเป็นกรรมการดำเนินการแทนและลำดับถัดไปเป็นกรรมการดำเนินการแทนตามลำดับในกรณีตำแหน่งกรรมการดำเนินการว่างลงมากกว่าหนึ่งตำแหน่ง เว้นแต่ระยะเวลาในการดำรงตำแหน่งกรรมการดำเนินการไม่ถึง 180 วัน ให้คณะกรรมการดำเนินการเท่าที่มีอยู่แต่ต้องไม่น้อยกว่ากึ่งหนึ่ง

## หมวด 2

### การดำเนินการเลือกตั้ง

ข้อ 13. ให้คณะกรรมการดำเนินการประกาศรับสมัครสมาชิกเพื่อรับเลือกตั้งเป็นคณะกรรมการดำเนินการ และผู้ตรวจสอบกิจการสหกรณ์ ประกาศก่อนประชุมใหญ่ไม่น้อยกว่า 7 วัน

ข้อ 14. สมาชิกที่ประสงค์จะสมัครรับเลือกตั้งเป็นกรรมการดำเนินการยื่นใบสมัครด้วยตนเอง ณ สำนักงานสหกรณ์พร้อมด้วยหลักฐานและแบบพิมพ์ตามที่สหกรณ์กำหนด

ระยะเวลาในการหาเสียงของผู้สมัครห้ามมิให้ผู้สมัครหรือผู้ใดทำการโฆษณาหาเสียงเลือกตั้ง โดยวิธีการใดๆ ไม่ว่าจะเป็นผู้หรือเป็นโฆษกแก่ผู้สมัครรายใดนับตั้งแต่วันที่เวลา 18.00 น. ของวันก่อนวันเลือกตั้งหนึ่งวันจนสิ้นสุดการเลือกตั้ง

ข้อ 15. ในวันเลือกตั้งให้คณะกรรมการเลือกตั้งตามข้อ 8 ไปถึงที่เลือกตั้งก่อนเวลาเปิดการลงคะแนนสามสิบนาที คณะกรรมการการเลือกตั้งต้องจัดแบ่งหน้าที่กันดังนี้

(1) ฝ่ายรักษาความสงบเรียบร้อยในที่เลือกตั้งให้มีหน้าที่คอยจัดระเบียบและควบคุมดูแลให้ความสะดวกแก่ผู้เลือกตั้งที่แสดงตนเพื่อใช้สิทธิ์ลงคะแนนเพื่อให้การดำเนินการเลือกตั้งเป็นไปด้วยความเรียบร้อยและเป็นระเบียบ

(2) ฝ่ายตรวจบัญชีรายชื่อผู้เลือกตั้งให้มีหน้าที่ตรวจบัญชีรายชื่อผู้เลือกตั้งอ่านชื่อผู้มีสิทธิเลือกตั้ง

(3) ฝ่ายส่งบัตรเลือกตั้งให้มีหน้าที่ส่งบัตรเลือกตั้งให้กับผู้เลือกตั้งที่มาแสดงตนเพื่อใช้สิทธิ์ลงคะแนนเมื่อได้ตรวจสอบรายชื่อผู้เลือกตั้งจากฝ่ายตรวจบัญชีรายชื่อผู้เลือกตั้งแล้ว

(4) ฝ่ายควบคุมดูแลคูหาลงคะแนนมีหน้าที่จัดระเบียบในการเข้าไปลงคะแนนในคูหาลงคะแนนให้เป็นไปด้วยความเรียบร้อยบริสุทธิ์และยุติธรรม

ข้อ 16. ห้ามผู้สมัครหรือผู้สนับสนุนผู้สมัครหรือบุคคลอื่นใดกระทำการดังต่อไปนี้ในเขตเลือกตั้ง

(1) ใช้เครื่องขยายเสียง

(2) แจกเงิน

(3) แจกเอกสารสิ่งพิมพ์

(4) แจกสิ่งของหรือวัตถุใดๆ

(5) ติดป้ายประกาศต่างๆ

(6) ทำการโฆษณาหาเสียงเลือกตั้งโดยวิธีการใดๆ ไม่ว่าจะเป็นผู้หรือเป็นโฆษกแก่ผู้สมัคร

(7) กระทำการอันใดอันเป็นการจูงใจผู้มีสิทธิลงคะแนนให้เลือกตั้งหรือไม่เลือกตั้งผู้สมัคร

หากมีการกระทำดังกล่าวให้คณะกรรมการเลือกตั้งแต่งตั้งคณะกรรมการไต่สวนข้อเท็จจริง โดยมีหลักฐานชัดเจนเพื่อพิจารณาความผิดหนักเบาดังต่อไปนี้

(1) ห้ามทำหน้าที่กรรมการการเลือกตั้ง

(2) ห้ามสมัครรับเลือกตั้งเป็นกรรมการดำเนินการ

(3) ให้ขาดจากสมาชิกภาพ

ข้อ 17. ให้คณะกรรมการการเลือกตั้งกำหนดสถานที่เลือกตั้งให้ทราบโดยชัดเจน

## หมวด 3

### การลงคะแนนเลือกตั้ง

18. ให้ผู้จัดการประทับตราสหกรณ์ในบัตรเลือกตั้งทุกฉบับก่อนที่จะนำไปให้ใช้สิทธิ์เลือกตั้งลงคะแนน

19. หีบบัตรเลือกตั้งต้องมีวิธีการปิดผนึกเพื่อป้องกันการเปิดหีบบัตรโดยไม่ชอบด้วยการนำบัตรใส่หีบบัตร หลังการปิดการลงคะแนนแล้วได้รวมทั้งต้องมีลักษณะพิเศษเพื่อป้องกันการเปลี่ยนหีบบัตรด้วย

บัตรเลือกตั้งประธานกรรมการดำเนิน คณะกรรมการดำเนินการ และผู้ตรวจสอบกิจการจะต้องมีหมายเลขลำดับที่ผู้สมัครชื่อ - สกุลหน่วยงานและช่องทำเครื่องหมายให้ครบถ้วนตามจำนวนผู้สมัคร

ข้อ 20. ในวันประชุมใหญ่ซึ่งเป็นวันเลือกตั้งให้เปิดการลงทะเบียนและลงคะแนนไม่น้อยกว่า 1 ชั่วโมง

ข้อ 21. ก่อนเริ่มเปิดให้มีการลงคะแนนเลือกตั้งให้คณะกรรมการเลือกตั้งนับจำนวนบัตรทั้งหมดและปิดประกาศจำนวนบัตรเลือกตั้งที่มีอยู่ทั้งหมดในที่เลือกตั้งนั้นไว้ในที่เปิดเผยและเมื่อถึงเวลาเปิดการลงคะแนนให้คณะกรรมการเลือกตั้งเปิดหีบบัตรเลือกตั้งในที่เปิดเผยแสดงให้ผู้มีสิทธิเลือกตั้งซึ่งอยู่ ณ ที่เลือกตั้งเห็นว่าหีบบัตรเลือกตั้งเป็นหีบเปล่าและเมื่อถึงเวลาปิดหีบบัตรเลือกตั้งให้ประกาศเปิดเผยแสดงให้ผู้มีสิทธิเลือกตั้งซึ่งอยู่ ณ ที่เลือกตั้งทราบพร้อมงดจ่ายบัตรเลือกตั้ง

ข้อ 22. ในระหว่างเวลาเปิดการลงคะแนนให้ผู้มีสิทธิเลือกตั้งซึ่งประสงค์จะลงคะแนนไปแสดงตนต่อกรรมการโดยแสดงบัตรประจำตัวประชาชนหรือบัตรข้าราชการหรือบัตรลูกจ้างหรือบัตรแสดงตนว่าเป็นลูกจ้างของหน่วยงาน หรือหลักฐานอื่นใดที่ทางราชการออกให้ หรือหลักฐานแสดงตัวตนทางอิเล็กทรอนิกส์

เมื่อกรรมการตรวจสอบชื่อในบัญชีรายชื่อผู้มีสิทธิเลือกตั้งแล้วให้อ่านชื่อผู้นั้นดังๆ ถ้าไม่มีผู้มีสิทธิเลือกตั้งผู้ใดทักท้วง ให้ผู้มีสิทธิเลือกตั้งลงลายมือชื่อในบัญชีรายชื่อผู้มีสิทธิเลือกตั้งเป็นหลักฐานตามวิธีการที่คณะกรรมการเลือกตั้งกำหนดแล้วให้กรรมการมอบบัตรเลือกตั้งให้แก่ผู้นั้นเพื่อไปลงคะแนน

ในกรณีที่ผู้ทักท้วงหรือกรรมการเลือกตั้งสงสัยว่าผู้มีสิทธิเลือกตั้งซึ่งมาแสดงตนนั้นไม่ใช่เป็นผู้มีชื่อในบัญชีรายชื่อผู้มีสิทธิเลือกตั้งให้คณะกรรมการการเลือกตั้งทำหน้าที่สอบสวนและวินิจฉัยชี้ขาดและทำบันทึกคำวินิจฉัยพร้อมลงลายมือชื่อไว้ด้วย

ข้อ 23. การลงคะแนนเลือกตั้งให้ทำเครื่องหมายกากบาทลงในบัตรเลือกตั้ง หรือเลือกตั้งผ่านระบบอิเล็กทรอนิกส์ไม่เกินจำนวนตามประกาศของสภกรณ์

ข้อ 24. เมื่อผู้มีสิทธิลงคะแนนได้ทำเครื่องหมายลงคะแนนตามข้อ 23 แล้วให้นำบัตรเลือกตั้งนั้นหย่อนลงใน หีบบัตรเลือกตั้งหรือลงคะแนนในระบบอิเล็กทรอนิกส์ ต่อหน้ากรรมการการเลือกตั้ง

ข้อ 25. ห้ามผู้มีสิทธิเลือกตั้งผู้ใดนำบัตรเลือกตั้งออกไปจากที่เลือกตั้ง

ข้อ 26. เมื่อถึงกำหนดเวลาปิดการลงคะแนนเลือกตั้งให้กรรมการปิดช่องใส่บัตรของหีบบัตรเลือกตั้งและให้ ส่งมอบหีบบัตรเลือกตั้งให้กรรมการฝ่ายวินิจฉัยบัตรและอ่านคะแนนเพื่อนับคะแนน ในกรณีลงคะแนนผ่านระบบอิเล็กทรอนิกส์ให้เจ้าหน้าที่ผู้รับผิดชอบระบบอิเล็กทรอนิกส์สรุปรายงานผลคะแนนต่อคณะกรรมการการเลือกตั้ง

ให้กรรมการจัดทำรายการเกี่ยวกับจำนวนบัตรเลือกตั้งทั้งหมดจำนวนผู้มาแสดงตนและรับบัตรเลือกตั้งและจำนวนบัตรเลือกตั้งที่เหลือแล้วให้กรรมการที่ปฏิบัติหน้าที่อยู่ในขณะนั้นอย่างน้อยสองคนลงลายมือชื่อไว้และประกาศให้ผู้มีสิทธิเลือกตั้งซึ่งอยู่ในที่นั้นทราบ

#### หมวด 4

##### การนับคะแนนและการประกาศผลการเลือกตั้ง

ข้อ 27. เมื่อดำเนินการตามข้อ 24 เสร็จสิ้นแล้วให้คณะกรรมการเลือกตั้งแบ่งหน้าที่ออกเป็นฝ่ายต่างๆดังต่อไปนี้

- (1) ฝ่ายวินิจฉัยบัตรและอ่านคะแนน
- (2) ฝ่ายบันทึกคะแนนบนป้ายแสดงคะแนนที่เห็นโดยทั่วไป
- (3) ฝ่ายบันทึกคะแนนลงในแบบกรอกคะแนนเพื่อตรวจสอบผลคะแนนตรงกันกับ (2)
- (4) ฝ่ายประกาศและรายงานผลคะแนน
- (5) ฝ่ายจัดเก็บเอกสารวัสดุอุปกรณ์การเลือกตั้ง

ข้อ 28. ให้คณะกรรมการการเลือกตั้งประกาศเปิดหีบบัตรลงคะแนนภายหลังกำหนดเวลาปิดการลงคะแนนเลือกตั้ง เพื่อนับคะแนนบัตรเลือกตั้งที่มีการลงคะแนนและบันทึกคะแนนดังกล่าวตามวิธีการที่คณะกรรมการเลือกตั้งกำหนด

ข้อ 29. ให้มีการนับคะแนนเฉพาะบัตรเลือกตั้งที่ผู้เลือกตั้งทำเครื่องหมายตามข้อ 23 ในการนับคะแนน หากปรากฏว่ามีบัตรเลือกตั้งเสียให้แยกบัตรเสียออกไว้ต่างหากและห้ามมิให้นับบัตรเสียเป็นคะแนนไม่ว่ากรณีใดๆ บัตรเลือกตั้งดังต่อไปนี้ให้ถือว่าเป็นบัตรเสีย

- (1) บัตรปลอม
- (2) บัตรที่มีได้ทำเครื่องหมายลงคะแนน
- (3) บัตรที่ทำเครื่องหมายเลือกตั้งเกินจำนวนกรรมการดำเนินการตามข้อ 5.
- (4) บัตรที่ไม่อาจทราบได้ว่าลงคะแนนให้กับผู้สมัครคนใด
- (5) บัตรที่มีได้ประทับตราสหกรณ์

ให้คณะกรรมการเลือกตั้งสลักหลังในบัตรตามข้อนี้ว่า "เสีย" พร้อมทั้งระบุเหตุผลว่าเป็นบัตรเสียตามความใน ข้อใดและลงลายมือชื่อกำกับไว้ไม่น้อยกว่าสองคนและให้เก็บใส่กล่องแยกไว้ต่างหากจากบัตรดี

ข้อ 30. ในการนับคะแนนให้กรรมการการเลือกตั้งปฏิบัติดังนี้

- (1) การนับคะแนนให้จัดทำพร้อมกันทั้ง 2 วิธีคือการนับที่คะแนนในกระดาน และแบบกรอกคะแนน
- (2) หีบบัตรเลือกตั้งออกจากหีบบัตรเลือกตั้งครั้งละหนึ่งใบตรวจสอบและประกาศ ความถูกต้องว่าเป็น บัตรดีหรือบัตรเสียแล้วส่งต่อให้กรรมการคนที่สองเพื่อชานหมายเลขที่ได้รับการกาเครื่องหมายลงคะแนนทั้งบัตรดีและ บัตรเสียพร้อมแสดงบัตรเลือกตั้งนั้นให้ผู้สังเกตการณ์ที่ดูการนับคะแนนให้ทราบโดยทั่วกันและนำเก็บใส่กล่อง
- (3) เมื่อหีบบัตรเลือกตั้งออกจากหีบบัตรเลือกตั้งจนหมดแล้วให้ คำว่าหีบบัตรเลือกตั้งต่อหน้า ผู้สังเกตการณ์นับคะแนนเพื่อแสดงว่าไม่มีบัตรเลือกตั้งเหลืออยู่ในหีบบัตรเลือกตั้ง

ข้อ 31. ห้ามกรรมการผู้ใดจงใจนับบัตรเลือกตั้งหรือคะแนนในการเลือกตั้งให้ผิดไปจากความจริงหรือรวมคะแนน ให้ผิดไปหรือกระทำด้วยประการใดๆโดยมิชอบด้วยระเบียบให้บัตรเลือกตั้งชำรุดหรือเสียหายหรือให้เป็นบัตรเสียหรือ กระทำด้วยประการใดๆแก่บัตรเสียเพื่อให้เป็นบัตรดีหรืออ่านบัตรเลือกตั้งให้ผิดไปจากความจริงหรือทำรายงานการ เลือกตั้งไม่ตรงความเป็นจริง

ข้อ 32. ให้คณะกรรมการการเลือกตั้งควบคุมการนับคะแนนโดยตลอดตั้งแต่เปิดหีบบัตรเลือกตั้งเพื่อนับคะแนน จนกว่าจะเสร็จสิ้นสมบูรณ์

ข้อ 33. การวินิจฉัยว่าบัตรเลือกตั้งเป็นบัตรเสียหรือไม่ ให้เป็นอำนาจของกรรมการไม่น้อยกว่าสามคน ในที่เลือกตั้งนั้นและให้ถือว่าคำวินิจฉัยเป็นที่สุด

ข้อ 34. เมื่อการนับคะแนนเสร็จสิ้นลงให้คณะกรรมการเลือกตั้งประกาศผลการนับคะแนนจำนวนบัตรเลือกตั้ง ที่มีอยู่ทั้งหมดจำนวนบัตรเลือกตั้งที่ใช้และจำนวนบัตรเลือกตั้งที่เหลือจากการลงคะแนนและให้คณะกรรมการการเลือกตั้ง ทุกคนลงลายมือชื่อในใบแจ้งผลการนับคะแนนด้วยแล้วรีบทำรายงานผลการนับคะแนนไปเสนอที่ประชุมใหญ่ทราบ โดยเร็ว

การรายงานผลการนับคะแนนการบันทึกจำนวนผู้มีสิทธิเลือกตั้งซึ่งปรากฏในบัญชีรายชื่อผู้มีสิทธิเลือกตั้ง จำนวนผู้มีสิทธิเลือกตั้งที่มาแสดงตนขอรับบัตรเลือกตั้งเพื่อการลงคะแนนจำนวนผู้มีสิทธิเลือกตั้งที่ได้ลงคะแนนจำนวนบัตรเสีย และจำนวนคะแนนที่ผู้สมัครแต่ละคนได้

ข้อ 35. การประกาศผลการนับคะแนนการรายงานผลการนับคะแนนวิธีการเก็บบัตรเลือกตั้งและการเก็บเอกสาร หลักฐานให้เป็นไปตามที่คณะกรรมการดำเนินการกำหนด

ข้อ 36. ให้ผู้สมัครซึ่งได้รับคะแนนเลือกตั้งมากที่สุดเรียงลงมาตามลำดับได้รับเลือกตั้งเป็นกรรมการดำเนินการ จนครบจำนวนกรรมการดำเนินการที่พึงมีตามข้อ 5

ในกรณีผลการเลือกตั้งมีผู้ได้รับเลือกตั้งอันดับสุดท้ายมีคะแนนเสียงเท่ากันให้คณะกรรมการดำเนินการใช้วิธีการ จับสลากต่อที่ประชุมใหญ่

ข้อ 37. เมื่อคณะกรรมการเลือกตั้งประกาศผลการเลือกตั้งแล้วให้ประธานรับดำเนินการแจ้งผลการเลือกตั้ง ต่อที่ ประชุมใหญ่เพื่อทราบ

ข้อ 38. ในกรณีผู้สมัครร้องขอให้มีการนับคะแนนใหม่ให้ทำหนังสือแสดงเหตุผลที่ต้องการให้นับคะแนนใหม่ โดยสมาชิกที่อยู่ในที่ประชุมใหญ่ลงลายมือชื่อรับรองอย่างน้อยหนึ่งร้อยคนส่งถึงประธานภายในหนึ่งชั่วโมง นับแต่หลังประกาศผลการเลือกตั้ง

ให้ประธานเรียกประชุมคณะกรรมการการเลือกตั้งในทันทีที่ได้รับหนังสือตามความในวรรคแรกเพื่อพิจารณาคำร้องขอหากเห็นว่ามิเหตุสมควรให้เปิดหีบบัตรเลือกตั้งเพื่อนับคะแนนใหม่ได้

คำวินิจฉัยของคณะกรรมการการเลือกตั้งให้ถือเป็นที่สุด

ข้อ 39. เมื่อการเลือกตั้งสิ้นสุดลงให้คณะกรรมการการเลือกตั้งส่งมอบสิ่งของต่อไปนี้ให้แก่ผู้จัดการเก็บรักษาไว้ดังนี้

- (1) ประกาศผลการนับคะแนน
- (2) รายงานผลการนับคะแนน
- (3) แบบกรอกคะแนนการนับคะแนน
- (4) บัญชีรายชื่อผู้มีสิทธิเลือกตั้งชุดที่ใช้ตรวจสอบการมาใช้สิทธิลงคะแนนและมอบบัตรเลือกตั้งซึ่งได้ลงลายมือชื่อของผู้มีสิทธิเลือกตั้งที่มาใช้สิทธิแล้ว
- (5) บัตรเลือกตั้งที่ยังไม่ได้ใช้
- (6) บัตรเลือกตั้งที่ใช้แล้วแยกเป็น 2 ส่วน คือ
  - (ก) บัตรเลือกตั้งที่มีผู้ลงคะแนน
  - (ข) บัตรเสีย
- (7) บันทึกเอกสารหรือหลักฐานอื่นที่ใช้เกี่ยวกับการเลือกตั้ง
- (8) นำเอกสารตาม (1) - (7) ใส่ลงในหีบบัตรเลือกตั้งนั้นๆ ปิดกระดากว่ามีลายมือชื่อกรรมการเลือกตั้งอย่างน้อยสามคนกำกับ
- (9) ให้ผู้จัดการกำหนดวิธีการเก็บรักษาสิ่งของต่างๆ ตามวรรคแรกและให้เก็บรักษาไว้มีกำหนดสามสิบวันนับแต่วันเลือกตั้งเมื่อพ้นกำหนดเวลาให้ผู้จัดการเสนอต่อคณะกรรมการดำเนินการเพื่อตรวจสอบและทำลายภายในสามสิบวันนับแต่วันพ้นกำหนดเก็บรักษา

ข้อ 40. ให้ประธานกรรมการดำเนินการเป็นผู้รักษาการตามระเบียบนี้

ประกาศ ณ วันที่ 18 ธันวาคม พ.ศ.2567

(นางสมัย พรหมโสภา)

ประธานกรรมการ

สหกรณ์ออมทรัพย์ รพช.และ อบจ.ศรีสะเกษ จำกัด

### เสนอที่ประชุมใหญ่เพื่อพิจารณา

นายสรกฤษ สีตาดิลกกุล สมาชิกเลขที่ 970 เสนอต่อที่ประชุมขอเพิ่มสัดส่วนข้าราชการครูหรือบุคลากรสนับสนุนการสอนหรือพนักงานจ้างสังกัดองค์การบริหารส่วนจังหวัดศรีสะเกษ เป็น 2 คน

ประธาน ถามต่อที่ประชุมเพื่อขอคะแนนเสียงในที่ประชุม ดังนี้

1.ข้าราชการ พนักงาน องค์การบริหารส่วนจังหวัดศรีสะเกษ จำนวน 7 คน ข้าราชการ พนักงาน สำนักงานเร่งรัดพัฒนาชนบทจังหวัดศรีสะเกษ (รพช.เดิม) จำนวน 2 คน ข้าราชการครูหรือบุคลากรสนับสนุนการสอนหรือพนักงานจ้างสังกัดองค์การบริหารส่วนจังหวัดศรีสะเกษ จำนวน 1 คน สมาชิกยกมือด้วยคะแนนเสียงทั้งสิ้น 107 เสียง

2.ข้าราชการ พนักงาน องค์การบริหารส่วนจังหวัดศรีสะเกษ จำนวน 6 คน ข้าราชการ พนักงาน สำนักงานเร่งรัดพัฒนาชนบทจังหวัดศรีสะเกษ (รพช.เดิม) จำนวน 2 คน ข้าราชการครูหรือบุคลากรสนับสนุนการสอน หรือพนักงานจ้างสังกัดองค์การบริหารส่วนจังหวัดศรีสะเกษ จำนวน 2 คน สมาชิกกมอด้วยคะแนนเสียงทั้งสิ้น 112 เสียง

**ที่ประชุม** มีมติเห็นเป็นเอกฉันท์เห็นชอบอนุมัติสัดส่วนกรรมการ ด้วยคะแนนเสียง 112 เสียง และให้แก้ไขสัดส่วนตามที่ สมาชิกลงคะแนนเสียง และกำหนดระเบียบว่าด้วยวิธีการเลือกตั้งประธานกรรมการ กรรมการดำเนินการ และผู้ตรวจสอบกิจการสหกรณ์ พ.ศ. 2567 ตามร่างที่เสนอแล้วรายงานให้นายทะเบียนสหกรณ์รับทราบต่อไป

**ระเบียบวาระที่ 17 เรื่อง พิจารณาอนุมัติแผนกลยุทธ์ของสหกรณ์ พ.ศ 2568 - 2570**

**แผนกลยุทธ์สหกรณ์ออมทรัพย์ รพช.และอบจ.ศรีสะเกษ จำกัด ปี พ.ศ.2568 - 2570**

**ความเป็นมา**

ตามสหกรณ์ออมทรัพย์ รพช.และอบจ.ศรีสะเกษ จำกัด ได้จัดทำแผนกลยุทธ์ ฉบับที่ 1 ระยะปานกลาง 3 ปี (2556-2558) และฉบับที่ 2 ระยะปานกลาง 3 ปี (2562-2565) ซึ่งสหกรณ์ได้มีการนำแผนไปปฏิบัติในระยะเวลาหนึ่งและจากผลการปฏิบัติงานตามกลยุทธ์ดังกล่าวขาดความต่อเนื่อง จึงจำเป็นต้องมีการทบทวนแผนกลยุทธ์เพื่อให้สหกรณ์มีกรอบทิศทางในการพัฒนาสหกรณ์ โดยคำนึงถึงสภาพแวดล้อมต่าง ๆ ที่มีผลกระทบต่อสหกรณ์มาเป็นตัวกำหนดทิศทางแล้วนำมาวางแผนบริหารจัดการให้มีประสิทธิภาพ อันจะส่งผลให้สหกรณ์เกิดความมั่นคง และเป็นที่ยังของสมาชิกและสังคมต่อไปดังนั้น สหกรณ์ออมทรัพย์ รพช.และอบจ.ศรีสะเกษ จำกัด จึงได้จัดทำโครงการจัดทำแผนกลยุทธ์เพื่อพัฒนาสหกรณ์ ตามเกณฑ์มาตรฐานการบริหารจัดการสหกรณ์ ปี 2568- 2570 ขึ้นตามหลักการสหกรณ์มิติ

**ที่ประชุม** มีมติเห็นชอบอนุมัติแผนกลยุทธ์ของสหกรณ์ พ.ศ. 2568 - 2570

**ระเบียบวาระที่ 18 เรื่อง ข้อเสนอแนะของส่วนราชการต่างๆ ที่เกี่ยวข้อง**

**ข้อเสนอแนะของส่วนราชการ**

**ประธาน** เชิญสหกรณ์จังหวัดให้ข้อเสนอกับสหกรณ์และสมาชิกสหกรณ์ในที่ประชุมใหญ่สามัญประจำปี 2567

**นางบานใจ** มามาก ตำแหน่ง สหกรณ์จังหวัดศรีสะเกษ

ทางสหกรณ์จังหวัดก็ชื่นชมเรื่องการบริหารงานของกรรมการชุดที่ 42 สหกรณ์ออมทรัพย์ รพช. และ อบจ. ศรีสะเกษ จำกัด กับผลการดำเนินการกิจการในรอบปีบัญชี 2567 และการนำหลักธรรมาภิบาลมาใช้ในการบริหารของสหกรณ์ และให้สหกรณ์รักษาและพัฒนาการดำเนินงานให้เป็นที่พึงของสมาชิกและสร้างความเข้มแข็งให้สหกรณ์ยิ่งขึ้นไป

**ที่ประชุม** มีมติรับทราบ

**ระเบียบวาระที่ 19 เรื่อง อื่นๆ**

**19.1 เรื่องรับทราบข้อมูลการถูกร้องทุกข์กล่าวโทษ ถูกดำเนินคดี ถูกร้องเรียนและถูกลงโทษของสหกรณ์ในรอบปีบัญชีที่ผ่านมา**

ตามกฎกระทรวงการดำเนินงานและการกำกับดูแลสหกรณ์ออมทรัพย์และสหกรณ์เครดิตยูเนียนพ.ศ.2564 หมวดที่ 4 การกำกับดูแลด้านธรรมาภิบาลของสหกรณ์ ข้อ 14 ในการประชุมใหญ่นอกเหนือจากเรื่องที่แจ้งให้ที่ประชุม

ใหญ่ทราบแล้ว สหกรณ์ต้องแจ้งที่ประชุมใหญ่ทราบในเรื่อง ข้อมูลการถูกร้องทุกข์กล่าวโทษ ถูกดำเนินคดี การถูกร้องเรียน และการถูกลงโทษของสหกรณ์ในรอบปีบัญชีที่ผ่านมา พร้อมทั้งแผนหรือแนวทางการป้องกันไม่ให้ถูกร้องเรียน และ ถูกลงโทษเรื่องดังกล่าวอีก

ซึ่งในรอบปีบัญชีสิ้นสุด 30 พฤศจิกายน 2567 สหกรณ์ไม่มีการถูกร้องทุกข์กล่าวโทษ ถูกดำเนินคดี ถูกร้องเรียน และถูกลงโทษของสหกรณ์แต่อย่างใด

เสนอที่ประชุมใหญ่รับทราบ

ที่ประชุม มีมติรับทราบ

**ที่ประชุม** ไม่มีผู้ใดเสนอแนะหรือซักถามแต่ประการใด เมื่อไม่มีผู้เสนอเรื่องใดอีก นางสมัย พรหมโสภา ประธานในที่ประชุม ได้กล่าวขอบคุณสมาชิกและคณะกรรมการดำเนินการทุกท่านที่ได้ร่วมแรงร่วมใจกันทำงานให้สำเร็จ ลุล่วงไปได้ด้วยดีและกล่าวขอบคุณสมาชิกทุกท่านที่ได้สละเวลาเข้าร่วมประชุมใหญ่ครั้งนี้ โดยพร้อมเพรียงกัน ขออวยพรให้ทุกท่านจงโชคดีและกล่าวปิดการประชุมใหญ่สามัญ ประจำปี 2567

เลิกประชุมเวลา 16.30 น.

(ลงชื่อ) สมัย พรหมโสภา

(นางสมัย พรหมโสภา)

ประธานกรรมการ

ประธานในที่ประชุม

(ลงชื่อ)

ศักดิ์ชัย กงแก้ว

(นายศักดิ์ชัย กงแก้ว)

กรรมการเลขานุการ

ผู้จัดบันทึกรายงานการประชุม

สำเนาถูกต้อง



(นางสมัย พรหมโสภา)

ประธานกรรมการ

เสนอที่ประชุมเพื่อรับรอง

มติที่ประชุม รับรองรายงานการประชุมใหญ่สามัญประจำปี 2567

**ระเบียบวาระที่ 3**  
**เรื่องเสนอให้ที่ประชุมทราบ**

**3.1 เรื่องรายงานสมาชิกเข้าใหม่และลาออกประจำปี 2568**

**3.1.1. รายงานจำนวนสมาชิก**

เมื่อสิ้นปีบัญชีวันที่ 30 พฤศจิกายน 2568 สหกรณ์ออมทรัพย์ รพช.และอบจ.ศรีสะเกษ จำกัด มีสมาชิกทั้งสิ้น 380 คน แยกเป็นสมาชิกสามัญ 364 คน (หญิง 207 คน ชาย 157 คน) สมาชิกสมทบ 16 คน (หญิง 14 คน ชาย 2 คน) รายละเอียดดังนี้

ตารางจำนวนสมาชิกสหกรณ์ออมทรัพย์ รพช.และอบจ.ศรีสะเกษ จำกัด

รายการ	สมาชิกสามัญ (คน)	สมาชิกสมทบ (คน)	รวม (คน)
<b>สมาชิกต้นปี</b>	352	13	365
<b>บวก สมาชิกเพิ่มระหว่างปี</b>			
สมาชิกสมัครใหม่	20	7	27
เปลี่ยนแปลงสถานะสมาชิก	5	2	7
<b>รวม</b>	<b>377</b>	<b>22</b>	<b>399</b>
<b>หัก สมาชิกลดลงระหว่างปี</b>			
ถึงแก่กรรม	5	0	5
ลาออก	3	1	4
ถูกให้ออก	2	0	2
เปลี่ยนแปลงสถานะสมาชิก	3	5	8
<b>สมาชิกคงเหลือวันสิ้นปี</b>	<b>364</b>	<b>16</b>	<b>380</b>

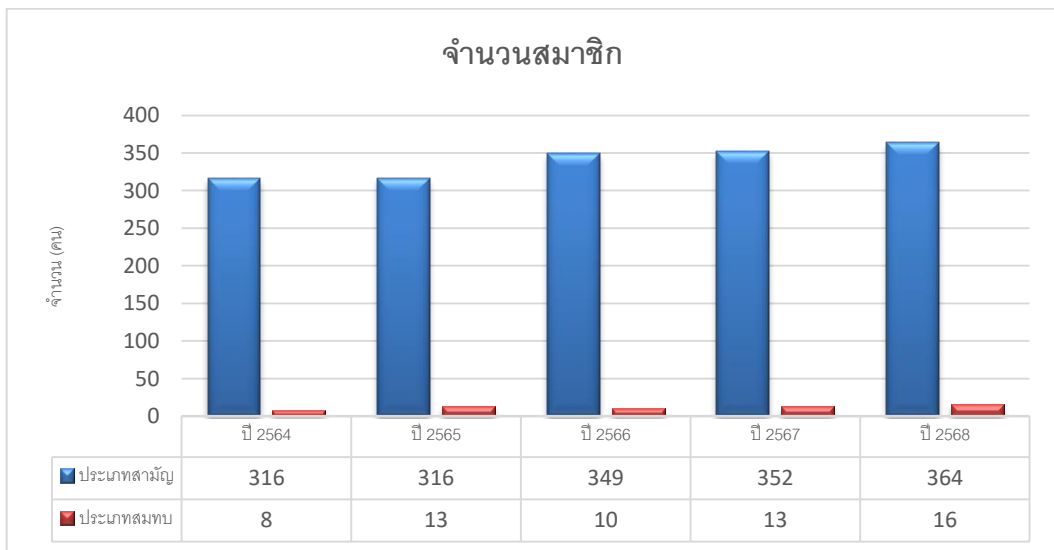

เสนอที่ประชุมเพื่อทราบ  
มติที่ประชุม รับทราบ

### 3.2 เรื่อง รายงานผลการดำเนินงานกิจการของสหกรณ์ประจำปี 2568

สหกรณ์ออมทรัพย์ รพช.และอบจ.ศรีสะเกษ จำกัด ได้จดทะเบียนตามพระราชบัญญัติสหกรณ์ พ.ศ. 2511 เมื่อวันที่ 25 สิงหาคม 2525 เลขทะเบียนสหกรณ์ที่ กพธ 64/2525 ซึ่งได้ดำเนินกิจการเรื่อยมาจนถึงปัจจุบัน เป็นระยะเวลา 42 ปี **ที่ตั้งสำนักงานในปัจจุบัน อยู่ที่** ส่วนพัฒนาโครงสร้างพื้นฐานองค์การบริหารส่วนจังหวัดศรีสะเกษ ถนนเลี่ยงเมือง ตำบลหนองไผ่ อำเภอเมืองศรีสะเกษ จังหวัดศรีสะเกษ **โทรศัพท์** 045-814730, 045-814729 **มือถือ** 080-358-7091 **พิกัดที่ตั้ง** ละติจูด 15.117 ลองจิจูด 104.285 คณะกรรมการดำเนินการสหกรณ์ออมทรัพย์ รพช.และอบจ.ศรีสะเกษ จำกัด ชุดที่ 42 ประจำปี 2567 ได้บริหารกิจการสหกรณ์โดยยึดหลักความมั่นคง มั่งคั่ง อย่าง มั่นใจ รักษาผลประโยชน์ให้แก่มวลสมาชิกและก่อให้เกิดประสิทธิภาพในการบริหารงานภายใต้ข้อบังคับ ระเบียบ และมติ ของที่ประชุมคณะกรรมการดำเนินการ จึงขอเสนอผลการดำเนินงานในรอบปีที่ผ่านมา ดังนี้

#### 3.2.1. ผลการดำเนินงานของสหกรณ์ในรอบปีบัญชีปัจจุบันเทียบกับปีบัญชีที่ผ่านมา

##### ตารางผลการดำเนินงานของสหกรณ์เปรียบเทียบ 2 ปี

ลำดับ	รายการ	ปี 2568	ปี 2567	เพิ่ม+/ลด-
1	สมาชิกสหกรณ์ (คน)	380	365	15
2	ทุนเรือนหุ้น	183,985,290.00	157,766,910.00	26,218,380.00
3	ทุนสำรอง	22,999,540.37	21,345,318.59	1,654,221.78
4	ทุนสะสมอื่น ๆ	2,531,198.71	2,848,298.71	(317,100.00)
5	เงินรับฝาก			
	- สมาชิก	13,650,964.23	14,242,878.96	(591,914.73)
	- สหกรณ์อื่น	0.00	0.00	-
6	เงินให้กู้แก่สมาชิก	440,035,859.77	413,003,632.80	27,032,226.97
7	ทุนดำเนินงาน	479,085,842.16	428,205,221.78	50,880,620.38
8	รายได้			
	-รายได้ดอกเบี้ยและผลตอบแทน	29,116,968.20	26,392,865.02	2,724,103.18
	-รายได้ที่มีใช้ดอกเบี้ย	81,060.59	22,965.00	58,095.59
9	รายจ่าย			
	-ค่าใช้จ่ายดอกเบี้ยและการลงทุน	8,571,352.72	7,927,499.30	643,853.42
	-ค่าใช้จ่ายทางบัญชี(หนี้สูญ/สงสัยจะสูญ)	(390,201.31)	(1,578,802.98)	1,188,601.67
	-ค่าใช้จ่ายในการดำเนินงาน	3,616,106.81	3,573,658.92	42,447.89
10	กำไรสุทธิ	17,400,770.57	16,493,474.78	907,295.79

### 3.2.2 การใช้ทุน การรับฝากเงิน และการให้เงินกู้ยืมแก่สมาชิก

#### 1. ทุนเรือนหุ้น มูลค่าหุ้นละ 10 บาท

มูลค่าหุ้น ณ วันที่ 1 ธันวาคม 2657 ยกมา	157,766,910.00	บาท
บวก สมาชิกถือหุ้นเพิ่มระหว่างปี	31,163,280.00	บาท
หัก สมาชิกถอนหุ้นคืนระหว่างปีบัญชี 2568	<u>4,944,900.00</u>	บาท
รวม ทุนเรือนหุ้นคงเหลือ ณ วันที่ 30 พฤศจิกายน 2658 จำนวน	<u>183,985,290.00</u>	บาท

มูลค่าหุ้น ณ วันที่ 30 พฤศจิกายน 2568 ยกไปปีบัญชี 2569 จำนวน 183,985,290.00 บาท ในปีบัญชี 2568 ทุนเรือนหุ้นเพิ่มขึ้นจำนวน 26,218,380.00 บาท หรือเท่ากับร้อยละ 16.62 %

#### 2. ทุนสำรอง

ณ วันที่ 1 ธันวาคม 2567 ยกมา	21,345,318.59	บาท
บวก จัดสรรเพิ่มระหว่างปีบัญชี 2568	1,654,221.78	บาท
รวม ทุนสำรองคงเหลือ ณ วันที่ 30 พฤศจิกายน 2568 จำนวน	<u>22,999,540.37</u>	บาท

ดังนั้น ณ วันที่ 30 พฤศจิกายน 2568 สหกรณ์มีทุนสำรองยกไปปีบัญชี 2568 จำนวน 22,999,540.37 บาท

#### 3. ประเภทเงินรับฝาก

รายการ	ประเภทเงินรับฝาก				รวมทั้งสิ้น
	ออมทรัพย์ สหกรณ์อื่น	ออมทรัพย์	ออมทรัพย์ พิเศษ	ฝากประจำ	
ยอดยกมาต้นปี	0.00	1,050,042.19	13,192,836.77	0.00	14,242,878.96
บวก ฝากระหว่างปี	0.00	4,458,141.10	15,214,808.88	0.00	19,672,949.98
รวม	0.00	5,508,183.29	28,407,645.65	0.00	33,915,828.94
หัก ถอนคืนระหว่างปี	0.00	3,473,239.87	16,791,624.84	0.00	20,264,864.71
คงเหลือยกไป	0.00	2,034,943.42	11,616,020.81	0.00	13,650,964.23
เพิ่ม(ลด)	0.00	(984,901.23)	1,576,815.96	0.00	591,914.73

4. การให้กู้ยืมแก่สมาชิก (บาท)

รายการ	เงินกู้คงเหลือต้นปี	จ่ายเงินกู้ระหว่างปี	รับชำระหนี้ระหว่างปี	คงเหลือยกไป
ลูกหนี้เงินให้กู้ยืมประเภทฉุกเฉิน	7,221,283.00	28,352,912.00	26,121,534.00	9,452,661.00
ลูกหนี้เงินกู้ประเภทฉุกเฉิน CO-OP	4,073,119.41	5,841,990.00	6,284,423.41	3,630,686.00
ลูกหนี้เงินให้กู้ยืมประเภทสามัญ	298,274,121.58	240,804,943.00	232,441,101.16	306,637,963.42
ลูกหนี้เงินกู้ประเภทสามัญ-โครงการพัฒนาคุณภาพชีวิตสมาชิก	2,640,608.00	0.00	1,831,965.00	808,643.00
ลูกหนี้เงินกู้ประเภทสามัญ-โครงการสินเชื่อพิเศษ	3,950,199.46	1,676,763.57	725,257.00	4,901,706.03
ลูกหนี้เงินกู้ประเภทสามัญ - โครงการรวมหนี้	17,320,947.00	0.00	6,432,355.00	10,888,592.00
ลูกหนี้เงินกู้ประเภทสามัญ-โครงการพัฒนาคุณภาพชีวิตสมาชิก 2	18,499,763.00	0.00	12,261,612.00	6,238,151.00
ลูกหนี้เงินให้กู้ยืมประเภทสามัญหุ้น	1,434,309.00	1,364,000.00	1,041,016.00	1,757,293.00
ลูกหนี้เงินกู้ประเภทสามัญ-โครงการพัฒนาคุณภาพชีวิตสมาชิก 3	0.00	32,767,533.00	5,727,387.00	27,040,146.00
ลูกหนี้เงินกู้ประเภทสามัญ-โครงการเงินกู้สามัญเพื่อดำรงชีพ	3,099,540.00	3,891,993.00	3,421,340.00	3,570,193.00
ลูกหนี้เงินให้กู้ยืมประเภทพิเศษ	14,678,198.00	3,549,369.00	1,518,214.27	16,709,352.73
ลูกหนี้เงินให้กู้ยืมปรับปรุงโครงสร้างหนี้	39,154,903.20	17,743,793.40	10,747,676.92	46,151,019.68
<b>รวม</b>	<b>410,346,991.65</b>	<b>335,993,296.97</b>	<b>308,553,881.76</b>	<b>437,786,406.86</b>

### 5. เงินกู้ยืมลูกหนี้ขาดสมาชิกภาพ (บาท)

รายการ	เงินกู้คงเหลือ ต้นปี	จ่ายเงินกู้ระหว่าง ปี	รับชำระหนี้ ระหว่างปี	คงเหลือยกไป
ลูกหนี้ตามคำพิพากษา	6,490,523.42	0.00	502,968.81	5,987,554.61
ลูกหนี้เงินกู้อื่น	2,491,270.39	11,265,476.11	11,596,608.85	2,160,137.65
<b>รวม</b>	<b>8,981,793.81</b>	<b>11,265,476.11</b>	<b>12,099,577.66</b>	<b>8,147,692.26</b>

### 6. ทุนดำเนินงานของสหกรณ์

ณ วันที่ 1 ธันวาคม 2567 สหกรณ์มีทุนดำเนินงานยกมาทั้งสิ้นจำนวน 428,205,221.78 บาท  
ณ วันสิ้นปี 30 พฤศจิกายน 2568 สหกรณ์มีทุนดำเนินงานยกไปทั้งสิ้นจำนวน 479,085,842.16 บาท ซึ่งเพิ่มขึ้น  
50,880,620.38 บาท คิดเป็นร้อยละ 11.88 ซึ่งประกอบด้วย หนี้สิ้นจำนวน 252,169,042.51 บาท (คิดเป็นร้อยละ  
52.64) และทุนของสหกรณ์ 226,916,799.65 บาท (คิดเป็นร้อยละ 47.36)

#### 3.2.3 การใช้ทุนสะสมอื่นของสหกรณ์

##### 1. ทุนสวัสดิการหรือการสงเคราะห์

สหกรณ์ฯ ได้ใช้ทุนสวัสดิการหรือการสงเคราะห์ เพื่อเป็นสวัสดิการให้แก่สมาชิกและ ในปีบัญชี 2567  
สหกรณ์มีทุนสวัสดิการหรือการสงเคราะห์ จำนวน 600,900.00 บาท

##### ที่มาของทุนสวัสดิการหรือสงเคราะห์

เงินทุนสวัสดิการหรือการสงเคราะห์ ยกมา	600,900.00	บาท
<u>บวก</u> จัดสรรจากกำไรสุทธิประจำปี 2567	100,000.00	บาท
<b>รวม</b>	<u>700,900.00</u>	บาท
<u>หัก</u> เงินทุนใช้ไประหว่างปีบัญชี 2568	<u>652,100.00</u>	บาท
<b>คงเหลือทั้งสิ้นจำนวน</b>	<u>48,800.00</u>	บาท

ดังนั้น ทางใช้ไปของเงินทุนสวัสดิการหรือการสงเคราะห์ ระหว่างปีบัญชี 2568 มีการจ่ายเงินทุนเพื่อเป็น  
สวัสดิการหรือการสงเคราะห์ให้แก่สมาชิกตามระเบียบฯ จำนวน 652,100.00 บาท มีทุนคงเหลือ ณ วันที่  
30 พฤศจิกายน 2568 จำนวน 48,800.00 บาท

##### 2. การใช้ทุนสาธารณประโยชน์

สหกรณ์ฯ ได้ใช้ทุนสาธารณประโยชน์เพื่อประโยชน์แก่สาธารณประโยชน์ และเอื้ออาทรต่อชุมชน ในปี  
บัญชี 2567 สหกรณ์มีทุนสาธารณประโยชน์จำนวน 338,892.00 บาท

##### ที่มาของเงินทุนสาธารณประโยชน์

เงินทุนสาธารณประโยชน์คงเหลือยกมา	338,892.00	บาท
<u>บวก</u> จัดสรรกำไรสุทธิประจำปี 2567	50,000.00	บาท
<b>รวม</b>	<u>388,892.00</u>	บาท
<u>หัก</u> เงินทุนใช้ไประหว่างปี	<u>12,500.00</u>	บาท
<b>คงเหลือทั้งสิ้นจำนวน</b>	<u>376,392.00</u>	บาท

ดังนั้น ทางใช้ไปของเงินทุนระหว่างปีบัญชี 2568 มีการจ่ายเงินทุนเพื่อเป็นค่าภักฐินผ้าป่าแก่หน่วยงาน ชุมชนและสาธารณประโยชน์ จำนวน 12,500.00 บาท มีทุนคงเหลือ ณ วันที่ 30 พฤศจิกายน 2568 จำนวน 376,392.00 บาท

### 3. การใช้ทุนศึกษาอบรมทางสหกรณ์

#### ที่มาของเงินทุนศึกษาอบรมทางสหกรณ์

เงินทุนศึกษาอบรมทางสหกรณ์คงเหลือ ยกมา	185,766.00	บาท
<u>บวก</u> จัดสรรกำไรสุทธิประจำปี 2567	<u>82,200.00</u>	บาท
รวม	<u>267,966.00</u>	บาท
หัก เงินทุนใช้ไประหว่างปี	<u>74,700.00</u>	บาท
คงเหลือทั้งสิ้นจำนวน	<u>193,266.00</u>	บาท

ดังนั้น สหกรณ์ได้ใช้จ่ายทุนเพื่อการศึกษาอบรมระหว่างปีบัญชี 2568 ไปจำนวน 74,700.00 บาท มีทุนคงเหลือ ณ วันที่ 30 พฤศจิกายน 2568 จำนวน 193,266.00 บาท

#### 3.2.4. การถือหุ้นกับสถาบันอื่นของสหกรณ์ออมทรัพย์ รพช. และ อบจ. ศรีสะเกษ จำกัด

ณ วันที่ 30 พฤศจิกายน 2568 สหกรณ์ได้ร่วมลงทุนโดยการถือหุ้นกับสถาบันอื่น ดังนี้

- (1) ถือหุ้นบริษัทประกันชีวิต จำนวน 20,000 หุ้น ราคาหุ้นละ 10 บาท เป็นเงิน 200,000.00 บาท
- (2) ถือหุ้นชุมนุมสหกรณ์ออมทรัพย์แห่งประเทศไทย จำกัด จำนวน 14,890 หุ้น มูลค่าหุ้นละ 500 บาท เป็นเงิน 7,445,000.00 บาท
- (3) ถือหุ้นชุมนุมสหกรณ์ออมทรัพย์ภาคตะวันออกเฉียงเหนือ จำกัด จำนวน 53,000 หุ้น มูลค่าหุ้นละ 10 บาท เป็นเงิน 530,000.00 บาท

#### 3.2.5 เปรียบเทียบผลการดำเนินงานกับเป้าหมาย ปี 2568

หน่วย: ล้านบาท

รายการ	เป้าหมายปี 2568	ผลการดำเนินงาน	สูง(ต่ำ)
1.รับสมาชิกเพิ่ม	50	27	(23.00)
-สมาชิก	40	20	(20.00)
-สมทบ	10	7	(3.00)
2.ทุนเรือนหุ้น	15,000,000.00	31,163,280.00	16,163,280.00
3.เงินรับฝากออมทรัพย์สมาชิก	13,000,000.00	19,672,949.98	6,672,949.98
4.เงินรับฝากจากสหกรณ์อื่น	10,000,000.00	0.00	(10,000,000.00)
5.กู้ยืมเงินจากสหกรณ์และสถาบันการเงินอื่น	268,000,000.00	237,165,000.00	(30,835,000.00)
6. จ่ายเงินกู้			0.00
- อุดเงิน	40,000,000.00	33,483,288.00	(6,516,712.00)
- สมาชิก	218,000,000.00	280,248,846.57	62,248,846.57
- พิเศษ	10,000,000.00	3,546,000.00	(6,454,000.00)
- กำไรสุทธิ	16,493,474.78	17,400,770.57	907,295.79

เสนอที่ประชุมเพื่อทราบ

มติที่ประชุม รับทราบ

### 3.3 เรื่องรายงานผลประโยชน์และค่าตอบแทนกรรมการ ผู้จัดการ และที่ปรึกษาที่ได้รับจากสหกรณ์

ผลประโยชน์และค่าตอบแทนคณะกรรมการ ผู้จัดการ และที่ปรึกษาที่ได้รับจากสหกรณ์ ประจำปี 2568 (1 ธันวาคม 2567 - 30 พฤศจิกายน 2568)

ประธาน แจ้งต่อที่ประชุมว่า ด้วยสำนักงานสหกรณ์จังหวัดศรีสะเกษ ได้แนะนำแนวทางปฏิบัติในการแสดงรายละเอียดผลประโยชน์และค่าตอบแทนกรรมการ ผู้จัดการ และที่ปรึกษาที่ได้รับจากสหกรณ์ ประจำปี 2568 (1 ธันวาคม 2567 - 30 พฤศจิกายน 2568) ตามกฎกระทรวง การดำเนินงานและการกำกับดูแลสหกรณ์ออมทรัพย์และสหกรณ์เครดิตยูเนียน พ.ศ.2564 ข้อ 14 (1) และ (4) ให้แจ้งผลประโยชน์และค่าตอบแทนที่กรรมการ ผู้จัดการ ผู้มีอำนาจในการจัดการ และที่ปรึกษาของสหกรณ์ได้รับจากสหกรณ์ในรอบปีบัญชี 2566 และให้แสดงรายละเอียดค่าตอบแทนดังกล่าวเป็นรายบุคคลโดยแจ้งให้ที่ประชุมใหญ่ทราบ

#### ค่าตอบแทนที่เป็นตัวเงิน ของกรรมการ ผู้จัดการ และที่ปรึกษา ในรอบปีบัญชี 2567-2568

##### คณะกรรมการ

ที่	ชื่อ - สกุล	ตำแหน่ง	เบี้ยประชุม	พาหนะ	เบี้ยเลี้ยง	ที่พัก	โบนัส	ค่าตอบแทน	รวม
1	นางสมัย พรหมโสภาก	ประธานกรรมการ	24,000.00	70,586.00	28,000.00	35,350.00	175,000.00		332,936.00
2	นางสาววริษฐา วงศ์वाल	รองประธานกรรมการ	24,000.00	6,288.00	10,000.00	12,000.00	117,500.00		169,788.00
3	นายศักดิ์ชัย กงแก้ว	กรรมการ/เลขานุการ	25,500.00	14,730.00	8,500.00	12,000.00	120,000.00		180,730.00
4	นางลัดดา สมพงษ์	กรรมการ/เหรัญญิก	25,500.00	-	7,500.00	6,000.00	110,000.00		149,000.00
5	นางสาวชัชฎา ปัสบาล	กรรมการ	24,000.00	1,583.00	6,000.00	3,600.00	117,500.00		152,683.00
6	นางนงเยาว์ ไชยรัตน์	กรรมการ	22,500.00	-	2,500.00	3,600.00	-		28,600.00
7	นางธนกร มัชฌิมะปุระ	กรรมการ	3,000.00	-			95,000.00		98,000.00
8	นางสาวทัศนีย์ สุโพณะ	กรรมการ	3,000.00	-			95,000.00		98,000.00
9	นายบุญชื่น ไชยเพชร	กรรมการ	25,500.00	-	2,500.00	3,600.00	95,000.00		126,600.00
10	นายรสพงศ์ รัตนสุพทมกุล	กรรมการ	25,500.00	5,020.00	2,000.00	3,600.00	95,000.00		131,120.00
11	ว่าที่ร้อยตรีชัยพล อ่อนสนิห	กรรมการ	25,500.00	2,990.00	3,000.00	6,000.00	95,000.00		132,490.00
12	นางสาวณัฐนันท์ ธนีสสิรินันท์	กรรมการ	25,500.00	-	1,500.00	-	95,000.00		122,000.00
13	นายอภิเดช หล้าคำ	กรรมการ	22,500.00	746.00	7,000.00	6,000.00	-		36,246.00
รวม			276,000.00	101,943.00	78,500.00	91,750.00	1,210,000.00	-	1,758,193.00

เสนอที่ประชุมเพื่อทราบ  
มติที่ประชุม รับทราบ

### 3.4 เรื่องรายงานตรวจสอบกิจการ ประจำปี 2568

**รายงานการตรวจสอบกิจการประจำปี 2568**  
**สหกรณ์ออมทรัพย์ รพช.และ อบจ.ศรีสะเกษ จำกัด**  
**สำหรับปีสิ้นสุดวันที่ 30 พฤศจิกายน 2568**

เรียน ที่ประชุมใหญ่สหกรณ์ออมทรัพย์ รพช. และ อบจ.ศรีสะเกษ จำกัด

ตามที่ที่ประชุมใหญ่สามัญประจำปี 2567 เมื่อวันที่ 18 ธันวาคม 2567 ได้เลือกตั้งข้าพเจ้าเป็นผู้ตรวจสอบกิจการของสหกรณ์ออมทรัพย์ รพช.และ อบจ.ศรีสะเกษ จำกัด สำหรับปีบัญชีสิ้นสุดวันที่ 30 พฤศจิกายน 2568 และ 2569 ข้าพเจ้าได้ เข้าตรวจสอบและรายงานผลการตรวจสอบต่อคณะกรรมการดำเนินการเป็นประจำทุกเดือนตามที่เข้าตรวจสอบแล้วนั้น ข้าพเจ้าจึงขอเสนอผลการตรวจสอบประจำปี 2568 โดยสรุป ดังต่อไปนี้

#### 1. วัตถุประสงค์ของการตรวจสอบ

- 1.1 เพื่อตรวจสอบการบริหารงานของคณะกรรมการดำเนินการ
- 1.2 เพื่อตรวจสอบการปฏิบัติงานเกี่ยวกับการบัญชีและการควบคุมการเงิน
- 1.3 เพื่อตรวจสอบการดำเนินงานด้านอื่นๆของสหกรณ์

#### 2. ขอบเขตการตรวจสอบ

- 2.1 ตรวจสอบความถูกต้องของการบันทึกบัญชีตามเอกสารหลักฐาน
- 2.2 ตรวจสอบการควบคุมการเงินตามระเบียบและข้อกำหนดของสหกรณ์
- 2.3 ตรวจสอบการดำเนินงานตามวัตถุประสงค์ข้อบังคับ ระเบียบและมติของที่ประชุม
- 2.4 ตรวจสอบการบริหารงานของคณะกรรมการดำเนินการตามแผนงานและงบประมาณที่กำหนดไว้

#### 3. ผลการตรวจสอบและข้อเสนอแนะ

##### 3.1 ด้านการบริหารงานทั่วไป

สหกรณ์มีการกำหนดระเบียบ ข้อบังคับ และนโยบายการดำเนินงานด้านต่าง ๆ เพื่อให้การบริหารงานมีประสิทธิภาพ เช่นการให้สินเชื่อ การรับเงินฝากเงินการถอนเงิน การลงทุน การให้กู้ยืมเงิน มีการให้บริการกับสมาชิกผ่านระบบออนไลน์ การประชาสัมพันธ์ ด้าน IT ในหน้าเว็บไซต์ของสหกรณ์ เป็นต้น ได้กำหนดให้มีคณะกรรมการและคณะอนุกรรมการ แต่ละคณะเพื่อรับผิดชอบการดำเนินงานแต่ละด้านดังกล่าวไว้ชัดเจน รวมทั้งมีการประชุมคณะกรรมการและคณะอนุกรรมการเป็นประจำทุกเดือนเพื่อสรุปผลการดำเนินงานของฝ่ายจัดการ นำเสนอที่ประชุมคณะกรรมการดำเนินการสหกรณ์ให้รับทราบความเคลื่อนไหวในการทำงานอย่างสม่ำเสมอทุกเดือน

สหกรณ์มีสมาชิก 2 ประเภท ได้แก่ สมาชิกสามัญและสมาชิกสมทบ เมื่อต้นปีสหกรณ์มีสมาชิกเพิ่มขึ้นและลดลงเป็นไปตามข้อบังคับของสหกรณ์โดยแยกรายละเอียดได้ดังนี้

	สมาชิกสามัญ	สมาชิกสมทบ	รวม
ยกมาต้นปี	.....352.....	.....13.....	.....365.....
<b>เพิ่มระหว่างปี</b>			
สมาชิกสมัครใหม่	20	7	27
เปลี่ยนแปลงสถานะสมาชิก	_____5	_____2	_____7
รวม	377	22	399
<b>หักสมาชิกลดลงระหว่างปี</b>			

ถึงแก่กรรม	5	0	5
ลาออก	3	1	4
ถูกให้ออก	2	0	2
เปลี่ยนแปลงสถานะสมาชิก	<u>3</u>	<u>5</u>	<u>8</u>
สมาชิกคงเหลือวันสิ้นปี	<u>364</u>	<u>16</u>	<u>380</u>

### 3.2 ด้านผลการดำเนินงาน

ในสิ้นปีสหกรณ์มีทุนดำเนินงานทั้งสิ้น	จำนวน	479,085,842.16	บาท
ในรอบปีบัญชีนี้สหกรณ์มีรายได้ทั้งสิ้น	จำนวน	29,588,230.10	บาท
ค่าใช้จ่ายดำเนินงานและดอกเบี้ยจ่าย	จำนวน	12,187,459.53	บาท
มีกำไรสุทธิ	จำนวน	<u>17,400,770.53</u>	บาท
มีกำไรสุทธิเพิ่มขึ้นจากปี 2567	จำนวน	<u>907,295.75</u>	บาท

### 3.3 ด้านการบัญชี

การจัดทำบัญชีของสหกรณ์มีเอกสารหลักฐานประกอบการบันทึกบัญชีครบถ้วน สหกรณ์บันทึกบัญชีโดยใช้โปรแกรมระบบบัญชีคอมพิวเตอร์ ซึ่งมีการประมวลผลข้อมูลและการรายงานจากโปรแกรมระบบบัญชีสหกรณ์มีการกำหนดระเบียบ ว่าด้วยวิธีปฏิบัติในการควบคุมภายในและการรักษาความปลอดภัยด้านเทคโนโลยีสารสนเทศของสหกรณ์ พ.ศ. 2556 จึงมีการปฏิบัติตามระเบียบ มีการเก็บรักษาข้อมูลอย่างปลอดภัยและมีการสำรองข้อมูลไว้ รวมทั้งมีเอกสารหลักฐานประกอบการบันทึกบัญชีครบถ้วน

### 3.4 ด้านการเงิน

สหกรณ์มีการกำหนดระเบียบว่าด้วยการรับจ่ายและเก็บรักษาเงินไว้อย่างเหมาะสม โดยกำหนดวงเงินสดในมือแต่ละวันไม่เกิน 5,000.00 บาท ณ วันสิ้นปีสหกรณ์มีเงินสดในมือคงเหลือ 4,487.-บาท ถูกต้องตรงตามบัญชีซึ่งอยู่ในความรับผิดชอบของหัวหน้างานการเงิน การใช้จ่ายต่าง ๆ ส่วนใหญ่เป็นไปตามงบประมาณรายจ่ายซึ่งที่ประชุมใหญ่กำหนดไว้ ทั้งนี้ในภาพรวมการใช้จ่ายอยู่ในวงเงินงบประมาณและต่ำกว่าประมาณการที่ขอตั้ง

### 3.5 ด้านสินเชื่อ

#### 3.5.1 ลูกหนี้เงินให้กู้แก่สมาชิก

สหกรณ์มีการกำหนดระเบียบเกี่ยวกับการให้เงินกู้แก่สมาชิกไว้ครบถ้วนเหมาะสม และมีการปฏิบัติตามระเบียบรวมทั้งมติที่ประชุมคณะกรรมการดำเนินการและคณะกรรมการเงินกู้ มีการจัดทำเอกสารหลักฐานการกู้และการค้าประกันครบถ้วนสมบูรณ์ มีการอนุมัติเงินกู้เป็นไปตามหลักเกณฑ์ที่กำหนด

ณ วันสิ้นปี (30 พฤศจิกายน 2568) สหกรณ์มีลูกหนี้เงินให้กู้แก่สมาชิกคงเหลือ โดยแยกรายละเอียดของลูกหนี้คงเหลือสิ้นปี ได้ดังนี้

-เงินกู้ฉุกเฉิน+ลูกหนี้ฉุกเฉิน Co-op	จำนวน	13,083,347.00	บาท
- เงินกู้สามัญ	จำนวน	306,637,963.42	บาท
- เงินกู้พิเศษ	จำนวน	<u>16,709,352.73</u>	บาท
รวมลูกหนี้	จำนวน	<u>336,430,663.15</u>	บาท

### 3.5.2 ลูกหนี้อื่น ๆ

ณ วันสิ้นปี (30 พฤศจิกายน 2568) สหกรณ์มีลูกหนี้เงินให้กู้แก่สมาชิกคงเหลือ โดยแยกรายละเอียดของลูกหนี้อื่น คงเหลือสิ้นปี ได้ดังนี้

- ลูกหนี้ปรับปรุงโครงสร้างหนี้	จำนวน	46,151,019.68	บาท
- ลูกหนี้ตามคำพิพากษา	จำนวน	5,987,554.61	บาท
- ลูกหนี้เงินกู้อื่น	จำนวน	2,160,137.65	บาท
- ลูกหนี้สามัญตามโครงการพัฒนาชีวิต 1+2+3	จำนวน	34,086,940.00	บาท
- ลูกหนี้สามัญโครงการสินเชื่อพิเศษ	จำนวน	4,901,706.03	บาท
- ลูกหนี้สามัญโครงการรวมหนี้	จำนวน	10,888,592.00	บาท
- ลูกหนี้สามัญ (หุ้น)	จำนวน	<u>1,757,293.00</u>	บาท
รวมลูกหนี้ทั้งสิ้น	จำนวน	<u>105,933,242.97</u>	บาท

### 3.6 ด้านการฝากและลงทุน

ในระหว่างปีสหกรณ์มีการฝากและลงทุนเป็นไปตามที่กำหนดในพระราชบัญญัติสหกรณ์ พ.ศ. 2542 และที่แก้ไขเพิ่มเติม พ.ศ. 2553 มาตรา 62 และประกาศที่คณะกรรมการพัฒนาการสหกรณ์แห่งชาติกำหนด ณ วันสิ้นปี 2568 สหกรณ์มีเงินฝากและเงินลงทุนทั้งสิ้นเป็นเงิน 16,413,355.34 บาท ประกอบด้วย

(1) เงินฝาก (4 บัญชี)	เป็นเงิน	8,238,355.34	บาท
(2) ลงทุนซื้อหุ้น ( 3 แห่ง)	เป็นเงิน	8,175,000.00	บาท
- หุ้นชุมนุมสหกรณ์ออมทรัพย์แห่งประเทศไทย จำกัด		7,445,000.00	บาท
- หุ้นบริษัท ประกันชีวิต จำกัด (มหาชน)		200,000.00	บาท
- หุ้นชุมนุมสหกรณ์ออมทรัพย์ภาคตะวันออกเฉียงเหนือ จำกัด		530,000.00	บาท
(3) เงินฝากสหกรณ์อื่น ( - แห่ง)	เป็นเงิน	-	บาท

### 3.7 ด้านการรับฝากเงินจากสมาชิก

สหกรณ์มีการรับฝากเงินจากสมาชิก 2 ประเภท โดยมีเอกสารหลักฐานในการฝากและถอนครบถ้วนถูกต้อง และการคำนวณดอกเบี้ยจ่ายเงินรับฝากเป็นไปตามอัตราดอกเบี้ยที่สหกรณ์ประกาศ

ณ วันสิ้นปี 2568 สหกรณ์มียอดเงินรับฝากคงเหลือ ดังนี้

- ออมทรัพย์	อัตราดอกเบี้ยร้อยละ 2.75	จำนวน	2,034,943.42	บาท
- ออมทรัพย์พิเศษ	อัตราดอกเบี้ยร้อยละ 3.25	จำนวน	<u>11,616,020.81</u>	บาท
<b>รวมเงินรับฝาก</b>		<b>จำนวน</b>	<b><u>13,650,964.23</u></b>	<b>บาท</b>

### 3.8 ด้านทุนเรือนหุ้น

ทุนเรือนหุ้นคงเหลือ ณ วันสิ้นปี ( 30 พฤศจิกายน 2568) จำนวน 183,985,290.00 บาท การเก็บค่าหุ้นและการจ่ายคืนหุ้นเป็นไปตามข้อบังคับและระเบียบของสหกรณ์

### 3.9 ด้านทุนสำรองและทุนสะสมต่าง ๆ คงเหลือ ณ วันสิ้นปี ( 30 พฤศจิกายน 2568)

- ทุนสำรอง	จำนวน	22,999,540.37 บาท
- ทุนสาธารณประโยชน์	จำนวน	376,392.00 บาท
- ทุนศึกษาอบรมสหกรณ์	จำนวน	193,266.00 บาท
- ทุนรักษาระดับปันผล	จำนวน	566,391.63 บาท
- ทุนสะสมเพื่อพัฒนากิจการสหกรณ์	จำนวน	726,349.28 บาท
- ทุนสวัสดิการสงเคราะห์	จำนวน	48,800.00 บาท
- ทุนเพื่อจัดตั้งสำนักงาน	จำนวน	<u>620,000.00 บาท</u>
<b>รวมทั้งสิ้น</b>	<b>จำนวน</b>	<b><u>25,530,739.28 บาท</u></b>

ในระหว่างปีสหกรณ์มีการใช้จ่ายทุนสาธารณประโยชน์และทุนสงเคราะห์สมาชิกผู้ถึงแก่กรรม จำนวน 664,600.00 บาท ซึ่งเป็นไปตามวัตถุประสงค์แห่งทุนที่กำหนดไว้ในระเบียบและเป็นไปตามมติที่ประชุมคณะกรรมการดำเนินการ

### 3.10 เรื่องอื่น ๆ

สหกรณ์มีการดำรงสินทรัพย์สภาพคล่องในอัตราร้อยละ 77.62 เป็นไปตามกฎกระทรวง ว่าด้วยการดำรงสินทรัพย์สภาพคล่องของสหกรณ์ พ.ศ. 2550 โดยสหกรณ์ ต้องดำรงสินทรัพย์สภาพคล่องรายเดือน อัตรานี้ต่ำกว่าร้อยละหนึ่งของยอดเงินฝากทั้งหมด

จึงเรียนมาเพื่อโปรดทราบ



(นางชลกนก พันธุ์โฮสถ)

ผู้ตรวจสอบกิจการ

โทร.0619422856

เสนอที่ประชุมเพื่อทราบ

มติที่ประชุม รับทราบ

### 3.5 เรื่องรายงานผลการประเมินความพึงพอใจ

ตามที่กรมส่งเสริมสหกรณ์ได้สำรวจความพึงพอใจของสมาชิกสหกรณ์ต่อการดำเนินงานของสหกรณ์ โดยให้สมาชิกสหกรณ์ตอบแบบสำรวจความพึงพอใจของสมาชิกสหกรณ์ต่อการดำเนินงานของสหกรณ์และติดตามการตอบแบบสำรวจความพึงพอใจตามเป้าหมายที่กรมกำหนด โดยตอบแบบสำรวจผ่าน Google Form (สหกรณ์ทุกแห่ง) ภายในวันที่ 20 กรกฎาคม 2568 และได้ดำเนินการเรียบร้อยแล้ว นั้น บัดนี้กรมส่งเสริมสหกรณ์แจ้งผลการสำรวจความพึงพอใจของสมาชิกสหกรณ์ต่อการดำเนินงานของสหกรณ์ รายละเอียดดังนี้

ผลการสำรวจความพึงพอใจของสมาชิกต่อการให้บริการของสหกรณ์  
ด้านเศรษฐกิจและสังคมที่ส่งผลต่อคุณภาพชีวิตของสมาชิก  
สหกรณ์ออมทรัพย์ รพช. และ อบจ. ศรีสะเกษ จำกัด  
ระหว่างวันที่ 1 กรกฎาคม 2568 - 31 กรกฎาคม 2568

กลุ่มเป้าหมาย

สมาชิกสหกรณ์ทั้งหมด	365 ราย
สมาชิกเป้าหมายที่ทำการสำรวจ	37 ราย
สมาชิกที่ตอบแบบสำรวจ	37 ราย

ผลการสำรวจความพึงพอใจ

		ข้อมูลนี้ใส่สูตร		
ประเด็นการสำรวจความพึงพอใจ		สมาชิกที่พึงพอใจ (ราย)	ร้อยละสมาชิกที่พึงพอใจ ต่อสมาชิกที่ตอบแบบสำรวจ	ข้อควรปรับปรุง/ข้อเสนอแนะ ในแต่ละประเด็นการสำรวจ
1	สมาชิกพึงพอใจต่อการให้บริการของสหกรณ์ในภาพรวม	30	81.08	-
2	สมาชิกพึงพอใจต่อการให้บริการทางธุรกิจ			
	ธุรกิจสินเชื่อ	32	86.49	1. ให้เพิ่มวงเงินกู้ตามอัตราเงินเดือน 2. ให้เพิ่มวงเงินกู้สามัญสูงกว่า 5 ล้านบาท 3. ความเดือดร้อนของสมาชิกและให้สมาชิกสามารถ โครงการพัฒนาอาชีพได้ 4. ขยายวงเงินกู้ รวมหนี้ 5 ล้านบาท และสวัสดิการที่ จำเป็นของสมาชิกที่ไม่มีคินัดชำระ กรณีเดือดร้อนไปบาง คน บางกรณีที่ต้องการขอความช่วยเหลือเร่งด่วน เช่น การ เจ็บป่วย ค่าเล่าเรียนบุตร การดูแลค่าใช้จ่ายในครัวเรือน ค่าซ่อมบำรุงยานพาหนะ
	ธุรกิจรับฝากเงิน	36	97.30	-
3	สมาชิกพึงพอใจต่อการจัดสวัสดิการต่าง ๆ ของสหกรณ์ ให้กับสมาชิกทุกช่วงวัย	29	78.38	1. สหกรณ์ควรประกาศสวัสดิการต่างๆให้สมาชิกทราบอยู่ เสมอ 2. ช่วยเหลือด้านการรีไคร์โครงการพัฒนาอาชีพ 3. สวัสดิการกู้เพื่อทุนศึกษา กู้เพื่อซื้ออุปกรณ์ต่าง ๆ เหมือนสหกรณ์ของคก. 4. ปรับให้สมาชิกได้ประโยชน์ 5. สหกรณ์ควรมีการเสนอข่าวสารที่เป็นออนไลน์อย่าง ทันทั่วถึง รวดเร็วกว่านี้
4	สมาชิกพึงพอใจต่อการส่งเสริมและสนับสนุนการประกอบอาชีพเพิ่มรายได้/การ แก้ปัญหาหนี้สิน/การออมของสมาชิก	31	83.78	1. สหกรณ์ควรจัดแหล่งเงินทุนให้เพียงพอต่อความ ต้องการกู้ของสมาชิกเพื่อไปพัฒนาอาชีพ 2. สหกรณ์ควรจัดแหล่งเงินทุนเพื่อการรรมหนี้ในการ แก้ปัญหาหนี้สินของสมาชิก 3. ความเดือดร้อนสมาชิกในการดำเนินการโครงการต่างๆ
5	สมาชิกพึงพอใจต่อการให้บริการด้านการส่งเสริมและสนับสนุนให้สมาชิกและ ครอบครัวมีคุณภาพชีวิตที่ดีขึ้น	31	83.78	1. ควรมีโครงการที่หลากหลายมากขึ้นเพื่อสมาชิก รวมหนี้ 5 ล้านให้สมาชิก ขยายเขตแดนเงินกู้แก่ บุคลากรทางการ ศึกษา พนักงานจ้าง
6	สมาชิกพึงพอใจต่อการนำนวัตกรรมและเทคโนโลยีมาให้บริการสมาชิก	31	83.78	1. ควรมีระบบในการตรวจสอบเกี่ยวกับข้อมูลของสมาชิก หลากหลายด้าน เช่น application line facebook หรือ ช่องทางอื่นๆ 2. ให้ใช้ระบบออนไลน์เพิ่มขึ้น 3. สื่อทางเทคโนโลยีมีความล้ำหลัง ไม่รวดเร็ว ควรมี บริการฝาก ถอน ยืมกู้ ชำระหนี้ออนไลน์ที่สะดวกและ เชื่อถือได้
7	สมาชิกพึงพอใจต่อการดำเนินกิจกรรมสาธารณประโยชน์ต่าง ๆ ให้กับสมาชิก และชุมชน	30	81.08	1. ควรประชาสัมพันธ์ให้สมาชิกและหน่วยงานชุมชนต่างๆ ให้เข้าถึงกิจกรรมสาธารณประโยชน์มากยิ่งขึ้น 2. ควรเพิ่มวิทยุและกำลังให้สมาชิกในเดือนเกิด 3. กิจกรรมสาธารณะหรือชุมชนควรเผยแพร่มากกว่านี้

**ข้อควรปรับปรุง/ข้อเสนอแนะ อื่นๆ จากสมาชิก**

- พัฒนาคุณภาพชีวิตของสมาชิก
- การบริการของเจ้าหน้าที่บางคน
- การมีกิจกรรมต่อที่ประชุม
- เอกสารในการประกอบการกู้ ใช้เอกสารมากและซ้ำซ้อน
- การเพิ่มวงเงินกู้ให้สูงขึ้นกว่าเดิม
- ความเดือดร้อนของสมาชิก
- นโยบายรวมหนี้ 5 ล้าน เพิ่มการกู้สวัสดิการที่นักศึกษา เพิ่มวงเงินกู้ทอง ยอดไม่เกิน 100,000 บาท งด และความเดือดร้อนของสมาชิกที่ทำงานที่ขอความเข้าไปเพื่อขอความช่วยเหลืออย่างเร่ง และพิจารณาให้กับสมาชิกที่ไม่มีประวัติการผิดนัดชำระ ส่งงวดตามปกติ
- ปรับยอดเงินกู้เพิ่มขึ้นและวงเงินจ่ายตามยอดกำลังส่งของสมาชิก
- การช่วยเหลือสมาชิก ตามความเป็นและความเดือดร้อน
- บริการเรื่องธุรกรรมออนไลน์ต่างๆ ที่สะดวก รวดเร็ว และเชื่อถือได้
- หาสินค้าจำหน่ายบ่อยๆ
- การบริการให้กับสมาชิก การควบคุมภายใน จัดแรงงานอย่างถูกต้องเหมาะสม
- ปล่อยให้สมาชิกกู้ได้ตลอด
- การเบิกเงินฝากออนไลน์ที่สามารถใช้ระบบผ่านตู้ ATM ได้โดยไม่ต้องเดินทางไปที่สหกรณ์ ซึ่งสามารถคิดค่าบริการตามเรทที่เหมาะสมได้การเบิกเงิน co op ได้ทันทีหลังจากที่สหกรณ์ได้รับยอดหักการชำระจากสมาชิกในแต่ละเดือน
- การยื่นเอกสารที่มีจำนวนมาก

ประเด็นความพึงพอใจ	พอใจ	ควรปรับปรุง
กิจกรรมสาธารณะประโยชน์	30	7
นวัตกรรมและเทคโนโลยี	31	6
การพัฒนาคุณภาพชีวิต	31	6
ส่งเสริมอาชีพ/แก๊พ/การออม	31	6
สวัสดิการต่าง ๆ	29	8
ธุรกิจรับฝากเงิน	36	1
ธุรกิจสินเชื่อ	32	5

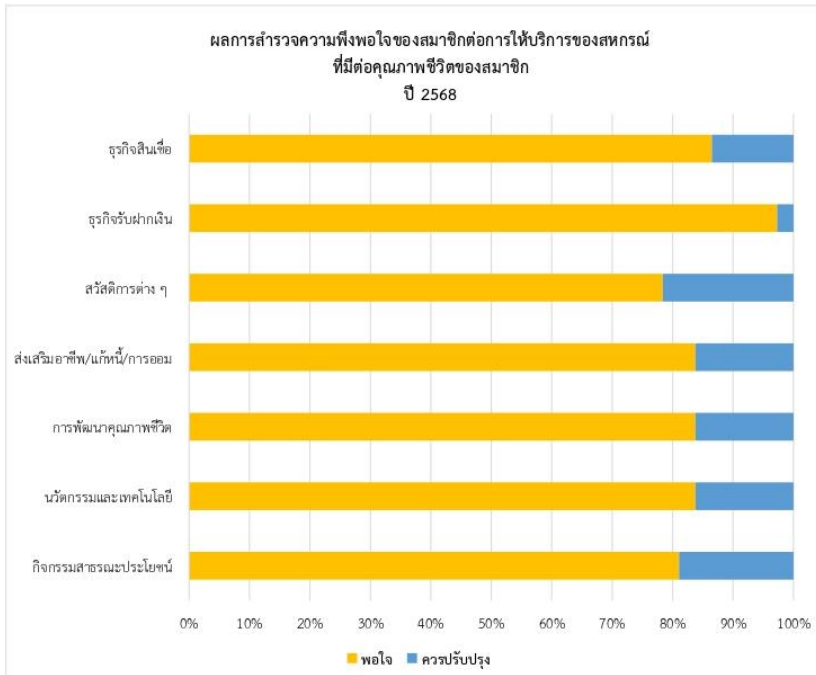

สมาชิกสหกรณ์ทั้งหมด 365 ราย  
 สมาชิกเป้าหมายที่ทำการสำรวจ 37 ราย  
 สมาชิกที่ตอบแบบสำรวจ 37 ราย

**เสนอที่ประชุมเพื่อทราบ  
 มติที่ประชุม รับทราบ**

ระเบียบวาระที่ 4  
เรื่อง เพื่อพิจารณา

**4.1 การพิจารณาอนุมัติงบการเงิน ประจำปีบัญชีสิ้นสุด ณ วันที่ 30 พฤศจิกายน 2568**

ประธานฯ แจ้งให้ที่ประชุมทราบว่า ด้วย ผู้สอบบัญชีสหกรณ์ออมทรัพย์ รพช.และอบจ.ศรีสะเกษ จำกัด ประจำปีบัญชี 2568 นายวิศิษฐ์ ลิ้มปိုင်คนันต์ ได้ตรวจสอบและรับรองงบการเงินของสหกรณ์ออมทรัพย์ รพช.และอบจ.ศรีสะเกษ จำกัด สำหรับปีสิ้นสุด วันที่ 30 พฤศจิกายน 2568 เป็นที่เรียบร้อยแล้ว

เพื่อให้การดำเนินงานของสหกรณ์เป็นไปตามข้อบังคับของสหกรณ์ออมทรัพย์ รพช.และอบจ.ศรีสะเกษ จำกัด พ.ศ.2566

ข้อ 23 การเสนองบการเงินประจำปีต่อที่ประชุมใหญ่ คณะกรรมการดำเนินการต้องนำเสนองบการเงินประจำปี ซึ่งผู้สอบบัญชีได้ตรวจสอบแล้วเพื่ออนุมัติในที่ประชุมใหญ่ ภายในหนึ่งร้อยห้าสิบวันนับแต่วันสิ้นปีทางบัญชี

ข้อ 72 (3) อำนาจหน้าที่ของที่ประชุมใหญ่ พิจารณาอนุมัติงบการเงินประจำปี และจัดสรรกำไรสุทธิประจำปีของสหกรณ์

ข้อ 81 (12) อำนาจหน้าที่ของคณะกรรมการดำเนินการ กำหนดและดำเนินการเกี่ยวกับการประชุมใหญ่ การเสนองบการเงินประจำปีและรายงานประจำปีแสดงผลการดำเนินงานของสหกรณ์ต่อที่ประชุมใหญ่

ดังรายละเอียดตามงบการเงิน หน้า 49-67

หนังสือรับรองของสหกรณ์

วันที่ 11 ธันวาคม 2568

เรียน นายวิศิษฎ์ ลิ้มปိုင်คนันต์ ผู้สอบบัญชี

หนังสือรับรองฉบับนี้ให้ไว้เพื่อประโยชน์ของท่านในการตรวจสอบงบการเงินของ สหกรณ์ออมทรัพย์ รพช.และอบจ.ศรีสะเกษ จำกัด สำหรับปี สิ้นสุดวันที่ 30 พฤศจิกายน 2568 เพื่อแสดงความเห็นว่างบการเงินดังกล่าวแสดงฐานะการเงิน ณ วันที่ 30 พฤศจิกายน 2568 ผลการดำเนินงานและกระแสเงินสด สำหรับปีสิ้นสุดวันเดียวกันของ สหกรณ์ออมทรัพย์ รพช.และอบจ.ศรีสะเกษ จำกัด โดยถูกต้องตามที่ควรในสาระสำคัญตามระเบียบที่นายทะเบียนสหกรณ์กำหนดหรือไม่

ข้าพเจ้าเป็นผู้รับผิดชอบ ในการจัดให้มีการจัดการที่มีประสิทธิภาพ เพื่อให้การดำเนินการของสหกรณ์เป็นไปตามกฎหมายสหกรณ์ ระเบียบ ข้อบังคับที่เกี่ยวข้อง

ข้าพเจ้าขอรับรองรายละเอียดเกี่ยวกับงบการเงินที่ท่านตรวจสอบตามที่ข้าพเจ้าทราบและคิดว่าควรจะเป็น ดังต่อไปนี้

1. งบการเงิน

1.1 ตามข้อตกลงในการรับงานตรวจสอบบัญชีของสหกรณ์ ข้าพเจ้าเป็นผู้รับผิดชอบในการจัดทำงบการเงิน โดยถูกต้องตามที่ควรในสาระสำคัญตามระเบียบที่นายทะเบียนสหกรณ์กำหนด

1.2 งบการเงินไม่มีการแสดงข้อมูลที่ขัดต่อข้อเท็จจริงอันเป็นสาระสำคัญ ซึ่งรวมถึงการละเว้นการแสดงรายการและข้อมูลต่าง ๆ

1.3 ข้อสมมติที่สำคัญที่สหกรณ์ใช้ในการประมาณการทางบัญชีมีความสมเหตุสมผล

1.4 รายการหรือข้อมูลดังต่อไปนี้มีการบันทึกหรือเปิดเผยไว้อย่างเพียงพอและเหมาะสมในงบการเงิน เช่น รายการธุรกิจที่มีกับสาขาของสหกรณ์หรือบุคคลอื่น ข้อตกลงกับสถาบันการเงินเกี่ยวกับภาระผูกพันเงินฝาก หรือข้อจำกัดการใช้เงินกู้ สินทรัพย์ที่ใช้เป็นหลักประกัน

1.5 เหตุการณ์ภายหลังวันที่ในงบการเงินที่ระเบียบนายทะเบียนสหกรณ์กำหนดให้ปรับปรุง หรือเปิดเผยได้ปรับปรุงหรือเปิดเผยแล้ว

1.6 ผลของการไม่แก้ไขข้อมูลที่ขัดต่อข้อเท็จจริงไม่มีสาระสำคัญ ข้อสังเกต ทั้งต่อเฉพาะ รายการหรือโดยรวมต่องบการเงิน รายการของข้อมูลที่ขัดต่อข้อเท็จจริงที่ไม่แก้ไขได้จัดทำเป็นเอกสารแนบ ของหนังสือรับรองนี้

1.7 ไม่มีรายการผิดปกติที่เกี่ยวข้องกับการกระทำของคณะกรรมการดำเนินการหรือเจ้าหน้าที่ของสหกรณ์ ผู้ซึ่งมีหน้าที่สำคัญเกี่ยวกับระบบบัญชีและระบบการควบคุมภายใน หรือรายการผิดปกติที่มีผลกระทบอย่างเป็นทางการ

1.8 สหกรณ์มีกรรมสิทธิ์ในสินทรัพย์ทั้งหมดอย่างถูกต้องตามกฎหมายและไม่มีภาระผูกพัน หรือข้อผูกมัดใด ๆ ในสินทรัพย์ของสหกรณ์ เว้นแต่ที่ได้เปิดเผยไว้ในหมายเหตุประกอบงบการเงิน

1.9 สหกรณ์ได้บันทึกหรือเปิดเผยรายการหนี้สินทั้งหมดของสหกรณ์ทั้งที่เกิดขึ้นแล้ว และอาจเกิดขึ้นในภายหน้าไว้อย่างเหมาะสม รวมทั้งได้มีการเปิดเผยไว้ในหมายเหตุประกอบงบการเงินเกี่ยวกับหลักประกันทั้งหมดที่สหกรณ์ให้แก่บุคคลที่สาม นอกจากนี้สหกรณ์ไม่มีคดีฟ้องร้องอื่นและไม่มีคดีที่คาดว่าจะเกิดขึ้น

1.10 นอกจากเรื่องที่ยื่นข้อหาในหมายเหตุประกอบงบการเงินแล้ว ไม่มีเหตุการณ์ใดเกิดขึ้นหรือไม่ ปรากฏข้อเท็จจริงใดที่มีผลกระทบต่องบการเงินอย่างมีสาระสำคัญ ซึ่งต้องนำมาปรับปรุงงบการเงิน หรือเปิดเผยในหมายเหตุประกอบงบการเงินอีก

2. การให้ข้อมูล

ข้าพเจ้าได้จัดเอกสารหลักฐานและข้อมูลดังต่อไปนี้ให้ท่านตรวจสอบครบถ้วนแล้ว คือ

2.1 บันทึกรายการทุกรายการในบัญชี เอกสารหลักฐานประกอบรายการบัญชี และข้อมูลอื่นที่เกี่ยวข้องทั้งหมด

2.2 รายงานการประชุมคณะกรรมการดำเนินการและรายงานการประชุมใหญ่

2.3 ข้อมูลอื่นที่ท่านขอจากข้าพเจ้าเพื่อวัตถุประสงค์ของการตรวจสอบ

2.4 เข้าถึงบุคคลในสหกรณ์ที่ท่านระบุว่าจำเป็นในการได้มาซึ่งหลักฐานการสอบบัญชีอย่างไม่จำกัด

2.5 สหกรณ์ได้ปฏิบัติตามเงื่อนไขของสัญญาทั้งหมดซึ่งหากไม่ปฏิบัติตามอาจมีผลกระทบอย่างมีสาระสำคัญต่องบการเงิน นอกจากนี้สหกรณ์ได้ปฏิบัติตามระเบียบและข้อกำหนดของหน่วยงานราชการหรือหน่วยงานที่กำกับดูแล ซึ่งหากไม่ปฏิบัติตามอาจมีผลกระทบอย่างมีสาระสำคัญต่องบการเงิน

2.6 สหกรณ์ได้เปิดเผยข้อมูลทั้งหมดที่เป็นผลจากการประเมินความเสี่ยงเรื่องการทุจริตที่มีผลต่อการแสดงงบการเงินที่ขัดต่อข้อเท็จจริงอันเป็นสาระสำคัญ

2.7 สหกรณ์ได้เปิดเผยข้อมูลทุกอย่าง ซึ่งเกี่ยวข้องกับการทุจริตหรือสงสัยว่าจะทุจริตที่สหกรณ์ทราบและที่มีผลกระทบต่อสหกรณ์ โดยเกี่ยวข้องกับคณะกรรมการดำเนินการสหกรณ์ เจ้าหน้าที่สหกรณ์ที่มีบทบาทสำคัญเกี่ยวกับการควบคุมภายใน หรือบุคคลอื่น ซึ่งการทุจริตมีผลกระทบอย่างมีสาระสำคัญต่องบการเงิน

2.8 สหกรณ์ไม่ได้รับหนังสือแจ้งจากหน่วยราชการอันมีผลต่องบการเงิน เพราะมิได้ปฏิบัติตามกฎหมายหรือข้อบังคับ ซึ่งรวมถึงการถูกเรียกขดเชย หรือถูกประเมินภาษีอากร หรือมีหนี้สินที่อาจเกิดขึ้นในภายหลังซึ่งควรจะได้นำมาพิจารณาเปิดเผยในหมายเหตุประกอบงบการเงิน หรือใช้เป็นหลักเกณฑ์ในการตั้งสำรองค่าเสียหายที่อาจเกิดขึ้น

ขอแสดงความนับถือ



(นางสมัย พรหมโสกา)

ประธานกรรมการ



(นางสาวธิติมา ไยเฒ่า)

หัวหน้างานรักษาการผู้จัดการ

## รายงานของผู้สอบบัญชี

เสนอ สมาชิกสหกรณ์ออมทรัพย์ รพช.และ อบจ.ศรีสะเกษ จำกัด

### ความเห็น

ข้าพเจ้าได้ตรวจสอบงบการเงินของ สหกรณ์ออมทรัพย์ รพช. และ อบจ.ศรีสะเกษ จำกัด ซึ่งประกอบด้วยงบฐานะการเงิน ณ วันที่ 30 พฤศจิกายน 2568 งบกำไรขาดทุนและงบกระแสเงินสด สำหรับปีสิ้นสุดวันเดียวกัน และหมายเหตุประกอบงบการเงินรวมถึงหมายเหตุสรุปนโยบายการบัญชีที่สำคัญ

ข้าพเจ้าเห็นว่า งบการเงินข้างต้นนี้แสดงฐานะการเงินของ สหกรณ์ออมทรัพย์ รพช.และ อบจ. ศรีสะเกษ จำกัด ณ วันที่ 30 พฤศจิกายน 2568 ผลการดำเนินงาน และกระแสเงินสด สำหรับปีสิ้นสุดวันเดียวกัน โดยถูกต้องตามที่ควรในสาระสำคัญตามระเบียบนายทะเบียนสหกรณ์

### เกณฑ์ในการแสดงความเห็น

ข้าพเจ้าได้ปฏิบัติงานตรวจสอบตามมาตรฐานการสอบบัญชีและตามระเบียบกรมตรวจบัญชีสหกรณ์ ความรับผิดชอบของข้าพเจ้าได้กล่าวไว้ในส่วนของความรับผิดชอบของผู้สอบบัญชีต่อการตรวจสอบงบการเงินในรายงานของข้าพเจ้า ข้าพเจ้ามีความเป็นอิสระจากสหกรณ์และได้ปฏิบัติตามจรรยาบรรณของผู้สอบบัญชีสหกรณ์ ข้าพเจ้าเชื่อว่าหลักฐานการสอบบัญชีที่ข้าพเจ้าได้รับเพียงพอและเหมาะสมเพื่อใช้เป็นเกณฑ์ในการแสดงความเห็นของข้าพเจ้า

### เรื่องสำคัญในการตรวจสอบ

เรื่องสำคัญในการตรวจสอบ คือ เรื่องต่าง ๆ ที่มีนัยสำคัญที่สุดตามดุลยพินิจของผู้ประกอบวิชาชีพของข้าพเจ้าในการตรวจสอบงบการเงินสำหรับงวดปัจจุบัน ข้าพเจ้าได้นำเรื่องเหล่านี้มาพิจารณาในบริบทของการตรวจสอบงบการเงินโดยรวมและในการแสดงความเห็นของข้าพเจ้า ทั้งนี้ ข้าพเจ้าไม่ได้แสดงความเห็นแยกต่างหากสำหรับเรื่องเหล่านี้

เรื่องสำคัญในการตรวจสอบ พร้อมวิธีการตรวจสอบแต่ละเรื่องมีดังต่อไปนี้

ลูกหนี้เงินให้กู้และค่าเผื่อหนี้สงสัยจะสูญ

ตามหมายเหตุประกอบงบการเงิน ข้อ 4 เงินให้กู้ยืม ณ วันที่ 30 พฤศจิกายน 2568 สหกรณ์มีเงินให้กู้ยืม จำนวน 437,786,406.86 บาท (คิดเป็นร้อยละ 91.38 ของสินทรัพย์ทั้งสิ้น) และลูกหนี้อื่นอันมีมูลหนี้จากการให้กู้ จำนวน 8,147,692.26 บาท (คิดเป็นร้อยละ 1.70 ของสินทรัพย์ทั้งสิ้น) ค่าเผื่อหนี้สงสัยจะสูญ จำนวน 5,898,239.35 บาท (คิดเป็นร้อยละ 1.23 ของสินทรัพย์ทั้งสิ้น) ซึ่งเป็นเรื่องสำคัญในการตรวจสอบ เนื่องจากรายการดังกล่าวมีจำนวนเงินสูง ในภาวะการณ์ที่ลูกหนี้มีหนี้สินมากขึ้น หนี้สินครัวเรือนสูงขึ้น ลูกหนี้นี้อาจมีปัญหาในการชำระหนี้คืนให้แก่สหกรณ์ สหกรณ์อาจต้องตั้งค่าเผื่อหนี้สงสัยจะสูญมากขึ้น มีผลให้ค่าใช้จ่ายสูงขึ้น ซึ่งอาจส่งผลกระทบต่อสภาพคล่อง ฐานะการเงิน และผลการดำเนินงานของสหกรณ์ได้

ข้าพเจ้าได้สอบทานขั้นตอนการปฏิบัติงานและการควบคุมภายในที่เกี่ยวข้องกับเงินให้กู้ยืม สอบทานเอกสารเกี่ยวกับเงินให้กู้ทุกประเภท สอบทานการอนุมัติ ตรวจสอบการคำนวณดอกเบี้ย สอบทานการ

ติดตามทวงถามหนี้เงินให้กู้ที่ครบกำหนดชำระ สอบทานการตั้งค่าเผื่อหนี้สงสัยจะสูญ ยินยอมลดลูกหนี้เงินให้กู้ยืม และการเปิดเผยในหมายเหตุประกอบงบการเงิน โดยข้าพเจ้าปฏิบัติงานอย่างเป็นอิสระ

**ความรับผิดชอบของคณะกรรมการดำเนินการสหกรณ์ต่องบการเงิน**

คณะกรรมการดำเนินการสหกรณ์มีหน้าที่รับผิดชอบในการจัดทำและนำเสนองบการเงินเหล่านี้ โดยถูกต้องตามที่ควรตามระเบียบนายทะเบียนสหกรณ์ และรับผิดชอบเกี่ยวกับการควบคุมภายในที่คณะกรรมการดำเนินการสหกรณ์พิจารณาว่าจำเป็นเพื่อให้สามารถจัดทำงบการเงิน ที่ปราศจากการแสดงข้อมูลที่ขัดต่อข้อเท็จจริงอันเป็นสาระสำคัญไม่ว่าจะเกิดจากการทุจริตหรือข้อผิดพลาด

ในการจัดทำงบการเงิน คณะกรรมการดำเนินการสหกรณ์รับผิดชอบในการประเมินความสามารถของสหกรณ์ในการดำเนินงานต่อเนื่อง การเปิดเผยเรื่องที่เกี่ยวข้องกับการดำเนินงานต่อเนื่องในกรณีที่มิเรื่งดังกล่าว และการใช้เกณฑ์การบัญชีสำหรับการดำเนินงานต่อเนื่องเว้นแต่คณะกรรมการดำเนินการสหกรณ์มีความตั้งใจที่จะเลิกสหกรณ์หรือหยุดดำเนินงานหรือไม่สามารถดำเนินงานต่อเนื่องต่อไปได้

**ความรับผิดชอบของผู้สอบบัญชีต่อการตรวจสอบงบการเงิน**

การตรวจสอบของข้าพเจ้ามีวัตถุประสงค์เพื่อให้ได้ความเชื่อมั่นอย่างสมเหตุสมผลว่างบการเงินโดยรวมปราศจากการแสดงข้อมูลที่ขัดต่อข้อเท็จจริงอันเป็นสาระสำคัญหรือไม่ ไม่ว่าจะเกิดจากการทุจริตหรือข้อผิดพลาด และเสนอรายงานของผู้สอบบัญชี ซึ่งรวมความเห็นของข้าพเจ้าอยู่ด้วย ความเชื่อมั่นอย่างสมเหตุสมผล คือ ความเชื่อมั่นในระดับสูงแต่ไม่ได้เป็นการรับประกันว่าการปฏิบัติงานตรวจสอบตามมาตรฐานการสอบบัญชีและระเบียบกรมตรวจบัญชีสหกรณ์จะสามารถตรวจพบข้อมูลที่ขัดต่อข้อเท็จจริงอันเป็นสาระสำคัญที่มีอยู่ได้เสมอไป ข้อมูลที่ขัดต่อข้อเท็จจริงอาจเกิดจากการทุจริตหรือข้อผิดพลาดและถือว่ามีสาระสำคัญเมื่อคาดการณ์ได้อย่างสมเหตุสมผลว่า รายการที่ขัดต่อข้อเท็จจริงแต่ละรายการหรือทุกรายการรวมกันจะมีผลต่อการตัดสินใจทางเศรษฐกิจของผู้ใช้งบการเงินจากการใช้งบการเงินเหล่านี้

ในการตรวจสอบของข้าพเจ้าตามมาตรฐานการสอบบัญชีและระเบียบกรมตรวจบัญชีสหกรณ์ ข้าพเจ้าได้ใช้ดุลยพินิจและการสังเกตและสงสัยแย้งผู้ประกอบวิชาชีพตลอดการตรวจสอบ การปฏิบัติงานของข้าพเจ้า รวมถึง

- ระบุและประเมินความเสี่ยงจากการแสดงข้อมูลที่ขัดต่อข้อเท็จจริงอันเป็นสาระสำคัญในงบการเงิน ไม่ว่าจะเกิดจากการทุจริตหรือข้อผิดพลาด ออกแบบและปฏิบัติงานตามวิธีการตรวจสอบเพื่อตอบสนองต่อความเสี่ยงเหล่านั้น และได้หลักฐานการสอบบัญชีที่เพียงพอและเหมาะสมเพื่อเป็นเกณฑ์ในการแสดงความเห็นของข้าพเจ้า ความเสี่ยงที่ไม่พบข้อมูลที่ขัดต่อข้อเท็จจริงอันเป็นสาระสำคัญซึ่งเป็นผลมาจากการทุจริตจะสูงกว่าความเสี่ยงที่เกิดจากข้อผิดพลาด เนื่องจากการทุจริตอาจเกี่ยวกับการสมรู้ร่วมคิด การปลอมแปลงเอกสารหลักฐาน การตั้งใจละเว้นการแสดงข้อมูล การแสดงข้อมูลที่ไม่ตรงตามข้อเท็จจริงหรือการแทรกแซงการควบคุมภายใน
- ทำความเข้าใจในระบบการควบคุมภายในที่เกี่ยวข้องกับการตรวจสอบ เพื่อออกแบบวิธีการตรวจสอบที่เหมาะสมกับสถานการณ์ แต่ไม่ใช่เพื่อวัตถุประสงค์ในการแสดงความเห็นต่อความมีประสิทธิภาพของการควบคุมภายในของสหกรณ์

- ประเมินความเหมาะสมของนโยบายการบัญชีที่คณะกรรมการดำเนินการสรรหาผู้ใช้และความสมเหตุสมผลของประมาณการทางบัญชีและการเปิดเผยข้อมูลที่เกี่ยวข้องซึ่งจัดทำขึ้นโดยคณะกรรมการดำเนินการสรรหา

- สรุปเกี่ยวกับความเหมาะสมของการใช้เกณฑ์การบัญชีสำหรับการดำเนินงานต่อเนื่องของคณะกรรมการดำเนินการสรรหา และจากหลักฐานการสอบบัญชีที่ได้รับว่า มีความไม่แน่นอนที่มีสาระสำคัญที่เกี่ยวกับเหตุการณ์หรือสถานการณ์ที่อาจเป็นเหตุให้เกิดข้อสงสัยอย่างมีนัยสำคัญต่อความสามารถของสหกรณ์ ในการดำเนินงานต่อเนื่องหรือไม่ ถ้าข้าพเจ้าได้ข้อสรุปว่ามีความไม่แน่นอนที่มีสาระสำคัญ ข้าพเจ้าต้องให้ข้อสังเกตไว้ในรายงานของผู้สอบบัญชีของข้าพเจ้าถึงการเปิดเผยที่เกี่ยวข้องในงบการเงินหรือถ้าการเปิดเผยดังกล่าวไม่เพียงพอ ความเห็นของข้าพเจ้าจะเปลี่ยนแปลงไป ข้อสรุปของข้าพเจ้าขึ้นอยู่กับหลักฐานการสอบบัญชีที่ได้รับจนถึงวันที่ในรายงานของผู้สอบบัญชีของข้าพเจ้า อย่างไรก็ตาม เหตุการณ์หรือสถานการณ์ในอนาคตอาจเป็นเหตุให้สหกรณ์ต้องหยุดการดำเนินงานต่อเนื่องได้

- ประเมินการนำเสนอ โครงสร้างและเนื้อหาของงบการเงินโดยรวม รวมถึงการเปิดเผยข้อมูลที่เกี่ยวข้อง ตลอดจนประเมินว่างบการเงินแสดงรายการและเหตุการณ์ที่เกิดขึ้นโดยถูกต้องตามที่ควรหรือไม่

ข้าพเจ้าได้สื่อสารกับคณะกรรมการดำเนินการสรรหาเกี่ยวกับขอบเขตและช่วงเวลาของการตรวจสอบตามที่ได้วางแผนไว้ ประเด็นที่มีนัยสำคัญที่พบจากการตรวจสอบ รวมถึงข้อบกพร่องที่มีนัยสำคัญในระบบการควบคุมภายในซึ่งข้าพเจ้าได้พบในระหว่างการตรวจสอบของข้าพเจ้า

จากเรื่องทั้งหลายที่สื่อสารกับคณะกรรมการดำเนินการสรรหา ข้าพเจ้าได้พิจารณาเรื่องต่าง ๆ ที่มีนัยสำคัญที่สุดในการตรวจสอบงบการเงินในงวดปัจจุบันและกำหนดเป็นเรื่องสำคัญในการตรวจสอบ ข้าพเจ้าได้อธิบายเรื่องเหล่านี้ไว้ในรายงานของผู้สอบบัญชี เว้นแต่กฎหมายหรือข้อบังคับห้ามไม่ให้เปิดเผยเรื่องดังกล่าวต่อสาธารณะหรือในสถานการณ์ที่ยากที่จะเกิดขึ้น ข้าพเจ้าพิจารณาว่าไม่ควรสื่อสารเรื่องดังกล่าวในรายงานของข้าพเจ้า เพราะการกระทำดังกล่าวสามารถคาดการณ์ได้อย่างสมเหตุสมผลว่าจะมีผลกระทบในทางลบมากกว่าผลประโยชน์ที่ผู้มีส่วนได้เสียสาธารณะจะได้จากการสื่อสารดังกล่าว



( นายวิศิษฎ์ ลิ้มปိုင်คนันต์ )

ผู้สอบบัญชีสหกรณ์

บริษัท แอล พี เอ็น ออดิทติ้ง กรุ๊ป จำกัด

22/2 ถนนเหมืองหิต ตำบลในเวียง

อำเภอเมือง จังหวัดแพร่

วันที่ 11 ธันวาคม 2568

สหกรณ์ออมทรัพย์ รพช. และ อบจ.ศรีสะเกษ จำกัด  
 งบฐานะการเงิน  
 ณ วันที่ 30 พฤศจิกายน 2568

		ปี 2568	ปี 2567
	หมายเหตุ	(บาท)	(บาท)
<b>สินทรัพย์</b>			
<b>สินทรัพย์หมุนเวียน</b>			
เงินสดและเงินฝากธนาคาร	3	8,242,842.34	6,258,978.87
เงินฝากชุมชนสหกรณ์ออมทรัพย์ภาคตะวันออกเฉียงเหนือ จำกัด		22,001,000.00	0.00
เงินให้กู้ยืมระยะสั้น - สุทธิ	4	49,687,978.08	54,010,539.56
ดอกเบี้ยเงินให้กู้ค้างรับ - สุทธิ	6	0.00	0.00
สินทรัพย์หมุนเวียนอื่น	7	21,537.75	22,515.06
<b>รวมสินทรัพย์หมุนเวียน</b>		<b>79,953,358.17</b>	<b>60,292,033.49</b>
<b>สินทรัพย์ไม่หมุนเวียน</b>			
เงินลงทุนระยะยาว	5	8,175,000.00	8,078,000.00
เงินให้กู้ยืมระยะยาว-สุทธิ	4	390,347,881.69	358,993,093.24
เครื่องใช้สำนักงาน - สุทธิ	8	77,310.45	108,853.20
สินทรัพย์ไม่มีตัวตน	10	532,291.85	733,241.85
<b>รวมสินทรัพย์ไม่หมุนเวียน</b>		<b>399,132,483.99</b>	<b>367,913,188.29</b>
<b>รวมสินทรัพย์</b>		<b>479,085,842.16</b>	<b>428,205,221.78</b>

สหกรณ์ออมทรัพย์ รพช. และ อบจ.ศรีสะเกษ จำกัด  
 งบฐานะการเงิน (ต่อ)  
 ณ วันที่ 30 พฤศจิกายน 2568

หมายเหตุ	ปี 2568 (บาท)	ปี 2567 (บาท)
<b>หนี้สินและทุนของสหกรณ์</b>		
<b>หนี้สินหมุนเวียน</b>		
ส่วนของหนี้สินระยะยาวที่ถึงกำหนดชำระภายในหนึ่งปี	12 48,180,000.00	115,233,114.53
เงินรับฝาก	9 13,650,964.23	14,242,878.96
หนี้สินหมุนเวียนอื่น	11 512,148.28	567,568.21
<b>รวมหนี้สินหมุนเวียน</b>	<b>62,343,112.51</b>	<b>130,043,561.70</b>
<b>หนี้สินไม่หมุนเวียน</b>		
เงินกู้ยืมระยะยาว	12 188,985,000.00	99,003,000.00
หนี้สินไม่หมุนเวียนอื่น	13 840,930.00	704,658.00
<b>รวมหนี้สินไม่หมุนเวียน</b>	<b>189,825,930.00</b>	<b>99,707,658.00</b>
<b>รวมหนี้สิน</b>	<b>252,169,042.51</b>	<b>229,751,219.70</b>
<b>ทุนของสหกรณ์</b>		
ทุนเรือนหุ้น (มูลค่าหุ้นละ 10.00 บาท)	183,985,290.00	157,766,910.00
ทุนสำรอง	22,999,540.37	21,345,318.59
ทุนสะสมตามข้อบังคับ ระเบียบ และอื่นๆ	14 2,531,198.71	2,848,298.71
กำไรสุทธิประจำปี	17,400,770.57	16,493,474.78
<b>รวมทุนของสหกรณ์</b>	<b>226,916,799.65</b>	<b>198,454,002.08</b>
<b>รวมหนี้สินและทุนของสหกรณ์</b>	<b>479,085,842.16</b>	<b>428,205,221.78</b>

หมายเหตุประกอบงบการเงินเป็นส่วนหนึ่งของงบการเงินนี้

ลงชื่อ.....  

(นางสมัย พรหมโสภา)  
 ประธานกรรมการ

ลงชื่อ.....  

(นายศักดิ์ชัย กงแก้ว)  
 เลขานุการ

วันที่ 11 ธันวาคม 2568

สหกรณ์ออมทรัพย์ รพช. และ อบจ.ศรีสะเกษ จำกัด  
งบกำไรขาดทุน  
สำหรับปีสิ้นสุด วันที่ 30 พฤศจิกายน 2568

	ปี 2568		ปี 2567	
	(บาท)	%	(บาท)	%
<b>รายได้ดอกเบี้ยและผลตอบแทนจากการลงทุน</b>				
ดอกเบี้ยรับจากเงินให้กู้	25,258,606.75	86.75	22,980,400.20	87.07
ดอกเบี้ยรับเงินให้กู้ปรับปรุงโครงสร้างหนี้	2,499,804.80	8.59	2,288,307.04	8.67
ดอกเบี้ยรับเงินให้กู้อื่น	211,461.00	0.73	75,677.00	0.29
ดอกเบี้ยรับลูกหนี้ตามคำพิพากษา	481,445.00	1.65	613,976.25	2.33
ดอกเบี้ยเงินฝากธนาคาร	51,633.96	0.18	57,933.58	0.22
ดอกเบี้ยรับเงินฝากขุมขุมฯ	199,168.69	0.68	0.00	0.00
ผลตอบแทนจากการลงทุน-หุ้น	414,848.00	1.42	376,570.95	1.42
<b>รวมรายได้ดอกเบี้ยและผลตอบแทนจากการลงทุน</b>	<b>29,116,968.20</b>	<b>100.00</b>	<b>26,392,865.02</b>	<b>100.00</b>
<b>ค่าใช้จ่ายดอกเบี้ยและเงินลงทุน</b>				
ดอกเบี้ยจ่ายเงินรับฝาก - สมาชิก	434,875.65	1.49	863,424.36	3.27
ดอกเบี้ยจ่ายเงินกู้ยืม (ระยะสั้น)	1,538,683.79	5.28	3,435,718.30	13.02
ดอกเบี้ยจ่ายเงินกู้ยืม (ระยะปานกลาง)	3,180,523.60	10.93	1,900,120.62	7.20
ดอกเบี้ยจ่ายเงินกู้ยืม (ระยะยาว)	3,417,269.68	11.74	1,728,236.02	6.55
<b>รวมค่าใช้จ่ายดอกเบี้ยและเงินลงทุน</b>	<b>8,571,352.72</b>	<b>29.44</b>	<b>7,927,499.30</b>	<b>30.04</b>
<b>รายได้ดอกเบี้ยและผลตอบแทนจากการลงทุนสุทธิ</b>	<b>20,545,615.48</b>	<b>70.56</b>	<b>18,465,365.72</b>	<b>69.96</b>
<b>หัก</b>				
หนี้สงสัยจะสูญ-ลูกหนี้เงินกู้ปรับปรุงโครงสร้างหนี้	0.00	0.00	(382,744.50)	(1.45)
หนี้สงสัยจะสูญ-ลูกหนี้ตามคำพิพากษา	(427,513.31)	(1.47)	(1,163,263.84)	(4.41)
หนี้สงสัยจะสูญ-ลูกหนี้อื่น	600.00	0.00	128,798.00	0.49
หนี้สงสัยจะสูญดอกเบี้ยเงินค้ำรับ-ปรับปรุง	0.00	0.00	(16,229.00)	(0.06)
หนี้สงสัยจะสูญ-ดอกเบี้ยเงินให้กู้ยืมค้ำรับ	58,259.00	0.20	0.00	0.00
หนี้สงสัยจะสูญ-ดอกเบี้ยลูกหนี้ตามคำพิพากษาค้ำรับ	(448,584.12)	(1.54)	(163,316.64)	(0.62)
หนี้สงสัยจะสูญ-ดอกเบี้ยค้ำรับลูกหนี้อื่น	(18,088.00)	(0.06)	(87,641.80)	(0.33)
หนี้สูญ - ลูกหนี้อื่น	0.00	0.00	17,953.00	0.07
หนี้สูญ-ดอกเบี้ยลูกหนี้ตามคำพิพากษาค้ำรับ	445,125.12	1.53	0.00	0.00
หนี้สูญ - ดอกเบี้ยให้กู้อื่นค้ำรับ	0.00	0.00	87,641.80	0.33
<b>รวมหนี้สงสัยจะสูญและหนี้สูญ</b>	<b>(390,201.31)</b>	<b>(1.34)</b>	<b>(1,578,802.98)</b>	<b>(5.98)</b>
<b>รายได้ดอกเบี้ยและผลตอบแทนจากการลงทุนสุทธิ</b>	<b>20,935,816.79</b>	<b>71.90</b>	<b>20,044,168.70</b>	<b>75.94</b>

สหกรณ์ออมทรัพย์ รพช. และ อบจ.ศรีสะเกษ จำกัด  
งบกำไรขาดทุน (ต่อ)  
สำหรับปีสิ้นสุด วันที่ 30 พฤศจิกายน 2568

	ปี 2568		ปี 2567	
	(บาท)	%	(บาท)	%
<b>บวก</b> รายได้อื่น				
ค่าธรรมเนียมแรกเข้า	2,700.00	0.01	2,700.00	0.01
รายได้ค่าธรรมเนียมจากการถอนเงินฝาก	2,130.00	0.01	1,750.00	0.01
รายได้อื่นๆ	76,230.59	0.26	17,309.00	0.06
กำไรจากการจำหน่ายสินทรัพย์	0.00	0.00	1,206.00	0.00
<b>รวมรายได้อื่น</b>	<b>81,060.59</b>	<b>0.28</b>	<b>22,965.00</b>	<b>0.08</b>
<b>หัก</b> ค่าใช้จ่ายในการดำเนินงาน				
ค่าใช้จ่ายเกี่ยวกับเจ้าหน้าที่				
เงินเดือนเจ้าหน้าที่และค่าจ้าง	1,021,590.00	3.51	946,080.00	3.58
ค่าล่วงเวลา	26,750.00	0.09	24,930.00	0.09
เงินสมทบเข้ากองทุนประกันสังคม/กองทุนทดแทน	37,937.86	0.13	36,426.00	0.14
ค่าเครื่องแบบเจ้าหน้าที่	10,000.00	0.03	10,000.00	0.05
ค่าบำเหน็จเจ้าหน้าที่	136,272.00	0.47	122,528.00	0.46
ค่าใช้จ่ายเกี่ยวกับอาคารสถานที่และอุปกรณ์				
ค่าจ้างบำรุงระบบโปรแกรมสหกรณ์	60,000.00	0.21	0.00	0.00
ค่าใช้จ่ายตัดจ่ายบัญชี-ผ่านมูลนิธิ	1,400.00	0.00	1,400.00	0.01
ค่าตัดจ่ายสิทธิการใช้ประโยชน์ในอาคาร	169,550.00	0.58	162,391.53	0.62
ค่าตัดจ่ายสิทธิการใช้โปรแกรมคอมพิวเตอร์	30,000.00	0.10	141,311.00	0.54
ค่าซ่อมแซมและค่าบำรุงรักษาสินทรัพย์	29,050.00	0.10	39,940.00	0.15
ค่าเสื่อมราคา-เครื่องใช้สำนักงาน	60,622.75	0.21	102,156.47	0.39
ค่าซ่อมแซม ต่อเติม ปรับปรุงอาคารสถานที่	36,484.00	0.13	24,709.00	0.09
ค่าใช้จ่ายเกี่ยวกับสมาชิก				
ค่าเบี้ยประชุมสมาชิก	510,000.00	1.75	513,000.00	1.94
ค่าใช้จ่ายจัดงานเกษียณสมาชิก	13,500.00	0.05	0.00	0.00
ค่าใช้จ่ายดำเนินงานอื่น				
ค่าเบี้ยประชุมกรรมการ	246,000.00	0.84	268,500.00	1.02
ค่าเบี้ยเลี้ยง-พาหนะ-ที่พัก	218,756.00	0.75	220,278.00	0.83
ค่างานกีฬาสหกรณ์	20,500.00	0.07	5,600.00	0.02
ค่ารับรอง	139,792.75	0.48	127,122.25	0.48
ค่าเครื่องเขียนแบบพิมพ์/ค่าวัสดุ	95,260.00	0.33	91,105.40	0.35
ค่าใช้จ่ายในการประชุมใหญ่	215,119.00	0.74	188,778.00	0.72

สหกรณ์ออมทรัพย์ รพช. และ อบจ.ศรีสะเกษ จำกัด  
งบกำไรขาดทุน (ต่อ)  
สำหรับปีสิ้นสุด วันที่ 30 พฤศจิกายน 2568

	ปี 2568		ปี 2567	
	(บาท)	%	(บาท)	%
ค่าไฟฟ้า	65,041.89	0.22	84,842.51	0.32
ค่าน้ำประปา	2,352.93	0.01	2,836.57	0.01
ค่าใช้จ่ายในการดำเนินคดี	1,500.00	0.01	0.00	0.00
ค่าตอบแทนผู้ตรวจสอบกิจการ	36,000.00	0.12	36,000.00	0.14
ค่าตอบแทนเจ้าหน้าที่การเงินหักเงิน	11,900.00	0.04	14,700.00	0.06
ค่าธรรมเนียมการสอบบัญชี	85,000.00	0.29	85,000.00	0.32
ค่าโทรศัพท์	16,349.91	0.06	16,412.01	0.06
ค่าไปรษณีย์	41,933.00	0.14	38,447.00	0.15
ค่าธรรมเนียมและอากรเชีค	23,188.10	0.08	21,180.84	0.08
ค่าปรับปรุงและจัดซื้อซอฟต์แวร์และอุปกรณ์คอมพิวเตอร์	4,300.00	0.01	4,300.00	0.02
ค่าจัดทำป้ายชื่อ	0.00	0.00	50.00	0.00
ค่าชุดปฏิบัติงานกรรมการ	27,060.00	0.09	30,000.00	0.11
ค่าพาหนะ	38,400.00	0.13	30,000.00	0.11
ค่าอบรมสัมมนา	122,680.00	0.42	101,500.00	0.38
ค่าจ้างเหมาบริการทำความสะอาด	19,000.00	0.07	22,000.00	0.08
ค่าจัดทำป้ายประชาสัมพันธ์และตราขาย	900.00	0.00	8,760.00	0.03
ค่าเช่าเครื่องถ่ายเอกสาร	30,000.00	0.10	30,000.00	0.11
ภาษีหัก ณ ที่จ่าย - ค่าโทรศัพท์	287.62	0.00	314.34	0.00
ค่าใช้จ่ายเบ็ดเตล็ด	11,629.00	0.04	21,060.00	0.08
รวมค่าใช้จ่ายในการดำเนินงาน	3,616,106.81	12.40	3,573,658.92	13.54
<b>กำไรสุทธิ</b>	<b>17,400,770.57</b>	<b>59.78</b>	<b>16,493,474.78</b>	<b>62.48</b>

สหกรณ์ออมทรัพย์ รพช.และอบจ. ศรีสะเกษ จำกัด  
งบกระแสเงินสด  
สำหรับปีสิ้นสุด วันที่ 30 พฤศจิกายน 2568

	ปี 2568	ปี 2567
	บาท	บาท
<b>กระแสเงินสดจากกิจกรรมดำเนินงาน</b>		
กำไรสุทธิ	17,400,770.57	16,493,474.78
รายการปรับปรุงเพื่อการกระทบยอดกำไรสุทธิเป็นเงินสดสุทธิจากกิจกรรมดำเนินงาน		
ค่าเสื่อมราคา	60,622.75	102,156.47
หนี้สงสัยจะสูญ	(835,326.43)	(1,653,081.78)
สิทธิการใช้ประโยชน์ในอาคารตัดบัญชี	169,550.00	162,391.53
ค่าโปรแกรมคอมพิวเตอร์ตัดจ่าย	30,000.00	141,311.00
กำไรจากการจำหน่ายทรัพย์สิน	0.00	(1,206.00)
ค่าใช้จ่ายรอดตัดบัญชี	1,400.00	1,400.00
สำรองบำเหน็จเจ้าหน้าที่	136,272.00	122,528.00
ดอกเบี้ยเงินกู้ค้างจ่าย	62,685.71	39,976.56
ค่าตรวจสอบกิจการค้างจ่าย	16,000.00	18,000.00
ค่าตรวจสอบบัญชีค้างจ่าย	85,000.00	85,000.00
ค่าเช่าเครื่องถ่ายเอกสารค้างจ่าย	30,000.00	30,000.00
ดอกเบี้ยเงินให้กู้ค้างรับ - ลูกหนี้เงินกู้ตามคำพิพากษา	(47,570.00)	(87,497.92)
ดอกเบี้ยค้างรับลูกหนี้อื่น	0.00	(31,316.00)
ดอกเบี้ยเงินให้กู้ยืมค้างรับ	(66,224.00)	0.00
ดอกเบี้ยเงินฝากธนาคารค้างรับ	0.00	0.00
ดอกเบี้ยเงินฝากชุมชนมาค้างรับ	(3,123.46)	0.00
กำไรจากการดำเนินงานก่อนการเปลี่ยนแปลงในสินทรัพย์และหนี้สินดำเนินงาน	17,040,057.14	15,423,136.64
สินทรัพย์ดำเนินงาน (เพิ่มขึ้น) ลดลง		
เงินสดจ่ายลูกหนี้เงินให้กู้ยืมฉุกเฉิน	(28,380,712.00)	(25,564,120.00)
เงินสดรับลูกหนี้เงินกู้ฉุกเฉิน	26,121,534.00	22,321,416.00
เงินสดจ่ายลูกหนี้เงินให้กู้ยืมประเภทฉุกเฉิน CO-OP	(5,841,990.00)	(9,763,274.41)
เงินสดรับลูกหนี้เงินให้กู้ยืมประเภทฉุกเฉิน CO-OP	6,284,423.41	6,590,685.00
เงินสดจ่ายลูกหนี้เงินให้กู้ยืมสามัญ	(240,804,943.00)	(311,048,134.11)
เงินสดรับลูกหนี้เงินให้กู้ยืมสามัญ	232,441,101.16	249,804,600.66
เงินสดรับลูกหนี้เงินให้กู้ยืมประเภทสามัญ โครงการพัฒนาคุณภาพชีวิต	1,831,965.00	2,085,761.00
เงินสดรับลูกหนี้เงินให้กู้ยืมประเภทสามัญ โครงการพัฒนาคุณภาพชีวิต2	12,261,612.00	8,356,386.00
เงินสดจ่ายลูกหนี้เงินให้กู้ยืมสามัญโครงการพัฒนาคุณภาพชีวิต3	(32,767,533.00)	0.00
เงินสดรับลูกหนี้เงินให้กู้ยืมประเภทสามัญ โครงการพัฒนาคุณภาพชีวิต3	5,727,387.00	0.00
เงินสดจ่ายลูกหนี้เงินให้กู้ยืมสามัญโครงการสินเชื่อพิเศษ	(1,676,763.57)	(902,907.00)

สหกรณ์ออมทรัพย์ รพช.และอบจ. ศรีสะเกษ จำกัด  
งบกระแสเงินสด (ต่อ)  
สำหรับปีสิ้นสุด วันที่ 30 พฤศจิกายน 2568

	ปี 2568	ปี 2567
	บาท	บาท
เงินสดรับลูกหนี้เงินให้กู้ยืมประเภทสามัญ โครงการสินเชื่อพิเศษ	725,257.00	208,541.00
เงินสดจ่ายลูกหนี้เงินกู้พิเศษ	(3,549,369.00)	(9,890,000.00)
เงินสดรับลูกหนี้เงินกู้พิเศษ	1,518,214.27	587,501.00
เงินสดรับลูกหนี้เงินให้กู้ยืมสามัญ-โครงการรวมหนี้	6,432,355.00	37,136,476.00
เงินสดจ่ายลูกหนี้เงินให้กู้ยืมสินเชื่อเพื่อดำรงชีพ	(3,891,993.00)	(3,204,540.00)
เงินสดรับลูกหนี้เงินให้กู้ยืมสินเชื่อเพื่อดำรงชีพ	3,421,340.00	2,764,918.00
เงินสดจ่ายลูกหนี้เงินให้กู้ยืมสามัญ-หุ้น	(1,364,000.00)	(1,596,225.00)
เงินสดรับลูกหนี้เงินให้กู้ยืมสามัญ-หุ้น	1,041,016.00	161,916.00
เงินสดจ่ายลูกหนี้เงินยืมโดยตรง	(1,031,829.00)	(1,096,505.00)
เงินสดรับลูกหนี้เงินยืมโดยตรง	1,031,829.00	1,096,505.00
เงินสดรับลูกหนี้เงินกู้ปรับปรุงโครงสร้างหนี้	(6,996,116.48)	(7,708,355.60)
เงินสดรับลูกหนี้ตามคำพิพากษา	502,968.81	1,312,643.49
เงินสดรับลูกหนี้อื่นๆ	331,132.74	(1,829,414.15)
เงินสดรับดอกเบี้ยเงินให้กู้ยืมรับ - ลูกหนี้เงินกู้ตามคำพิพากษา	496,154.12	250,814.56
เงินสดรับดอกเบี้ยเงินให้กู้ยืมรับ - ปรับปรุงโครงสร้างหนี้	0.00	16,229.00
เงินสดรับดอกเบี้ยเงินให้กู้ยืมค้างรับ	7,965.00	0.00
เงินสดรับดอกเบี้ยค้างรับลูกหนี้อื่น	18,088.00	87,641.80
เงินสดรับดอกเบี้ยเงินฝากธนาคารค้างรับ	4,100.77	(5,566.20)
หนี้สินดำเนินงานเพิ่มขึ้น (ลดลง)		
เงินสดจ่ายเช็คค้างจ่าย	0.00	(40,000.00)
เงินสดจ่ายดอกเบี้ยเงินกู้ค้างจ่าย	(39,976.56)	(15,407.37)
เงินสดจ่ายค่าตรวจสอบกิจการค้างจ่าย	(18,000.00)	(18,000.00)
เงินสดจ่ายค่าตรวจสอบบัญชีค้างจ่าย	(85,000.00)	(85,000.00)
เงินสดจ่ายเงินรอจ่ายคืน	(2,613,287.58)	(2,700,454.86)
เงินสดรับเงินรอจ่ายคืน	2,596,989.58	2,703,664.86
เงินสดรับเงินรอการตรวจสอบ	1,757,271.00	759,835.00
เงินสดจ่ายเงินรอการตรวจสอบ	(1,851,551.08)	(675,010.00)
เงินสดรับค่าเบี้ยประกันรอนำส่ง	890,048.48	1,536,696.33
เงินสดจ่ายค่าเบี้ยประกันรอนำส่ง	(991,834.48)	(1,426,787.13)
เงินสดจ่ายเงินรับชำระหนี้ล่วงหน้า	(579,800.00)	0.00
เงินสดรับเงินรับชำระหนี้ล่วงหน้า	693,045.00	0.00
เงินสดรับค่าฌาปนกิจสงเคราะห์รับรอนำส่ง	1,375,791.00	928,158.00

สหกรณ์ออมทรัพย์ รพช.และอบจ. ศรีสะเกษ จำกัด  
งบกระแสเงินสด (ต่อ)  
สำหรับปีสิ้นสุด วันที่ 30 พฤศจิกายน 2568

	ปี 2568	ปี 2567
	บาท	บาท
เงินสดจ่ายค่าฌาปนกิจสงเคราะห์รับรอนำส่ง	(1,352,801.00)	(931,863.00)
เงินสดรับเงินประกันสัญญาจ้างงาน	0.00	10,000.00
เงินสดสุทธิได้มา (ใช้ไป) จากกิจกรรมดำเนินงาน	<u>(9,285,854.27)</u>	<u>(24,358,038.49)</u>
<b>กระแสเงินสดจากกิจกรรมลงทุน (เพิ่มขึ้น) ลดลง</b>		
เงินสดจ่ายหุ้นชุมนุมสหกรณ์ออมทรัพย์แห่งประเทศไทย จำกัด	(87,000.00)	0.00
เงินสดจ่ายหุ้นชุมนุมสหกรณ์ออมทรัพย์ภาคตะวันออกเฉียงเหนือ จำกัด	(10,000.00)	(10,000.00)
เงินสดจ่ายซื้อเครื่องใช้สำนักงาน	(29,080.00)	0.00
เงินสดรับจากการขายทรัพย์สิน	0.00	1,270.00
เงินสดจ่ายซื้อโปรแกรมระบบงานสหกรณ์	0.00	(300,000.00)
เงินสดจ่ายสิทธิประโยชน์ในอาคาร	0.00	(200,000.00)
เงินสดสุทธิได้มา (ใช้ไป) จากกิจกรรมลงทุน	<u>(126,080.00)</u>	<u>(508,730.00)</u>
<b>กระแสเงินสดจากกิจกรรมจัดหาเงินเพิ่มขึ้น (ลดลง)</b>		
เงินสดรับเงินกู้ยืม	225,000,000.00	123,583,400.00
เงินสดจ่ายชำระหนี้เงินกู้ยืม	(202,071,114.53)	(97,826,014.32)
เงินสดรับจากเงินรับฝาก	19,672,949.98	18,822,917.69
เงินสดจ่ายคืนเงินรับฝาก	(20,264,864.71)	(31,765,599.54)
เงินสดจ่ายค่าบำรุงสันนิบาตสหกรณ์ฯ	(30,000.00)	(30,000.00)
เงินสดจ่ายเงินปันผล	(8,921,141.00)	(8,676,612.00)
เงินสดจ่ายเงินเฉลี่ยคืน	(4,088,112.00)	(4,250,791.00)
เงินสดจ่ายโบนัสกรรมการและเจ้าหน้าที่	(1,380,000.00)	(1,400,000.00)
เงินสดรับจากทุนเรือนหุ้น	31,163,280.00	21,509,600.00
เงินสดจ่ายคืนทุนเรือนหุ้น	(4,944,900.00)	(5,559,600.00)
เงินสดจ่ายทุนสาธารณประโยชน์	(12,500.00)	(17,580.00)
เงินสดจ่ายทุนศึกษาอบรม	(74,700.00)	(96,950.00)
เงินสดจ่ายทุนเพื่อการสงเคราะห์สมาชิกและครอบครัว	(652,100.00)	(180,400.00)
เงินสดสุทธิได้มา (ใช้ไป) จากกิจกรรมจัดหาเงิน	<u>33,396,797.74</u>	<u>14,112,370.83</u>
เงินสดสุทธิเพิ่มขึ้น (ลดลง)	23,984,863.47	(10,754,397.66)
เงินสด ณ วันต้นปี	6,258,978.87	17,013,376.53
เงินสด ณ วันสิ้นปี	<u>30,243,842.34</u>	<u>6,258,978.87</u>

สหกรณ์ออมทรัพย์ รพช.และอบจ. ศรีสะเกษ จำกัด  
 หมายเหตุประกอบงบการเงิน  
 สำหรับปีสิ้นสุด วันที่ 30 พฤศจิกายน 2568

1. สรุปนโยบายการบัญชีที่สำคัญ

- สหกรณ์ฯ บันทึกบัญชีโดยใช้เกณฑ์คงค้าง
- สหกรณ์ฯ รับรู้รายได้ดอกเบี้ยตามเกณฑ์สัดส่วนของระยะเวลา ส่วนจำนวนรายได้จะเท่ากับอัตราดอกเบี้ยคูณด้วยจำนวนเงินต้นที่ค้างชำระตามเวลาที่กู้ยืม
- เงินลงทุนระยะยาวเป็นเงินลงทุนในหลักทรัพย์ที่ไม่อยู่ในความต้องการของตลาดแสดงด้วยราคาทุน
- สหกรณ์ตั้งค่าเผื่อหนี้สงสัยจะสูญ ตามหลักเกณฑ์ที่กำหนดไว้ในประกาศนายทะเบียนสหกรณ์ เรื่อง การประมาณการค่าเผื่อหนี้สงสัยจะสูญสำหรับสหกรณ์ออมทรัพย์และสหกรณ์เครดิตยูเนียนที่เรียกเก็บเงินงวดชำระหนี้จากสมาชิกโดยการหักจากเงินได้ ณ ที่จ่าย พ.ศ.2567 โดยสหกรณ์ได้ตั้งค่าเผื่อหนี้สงสัยจะสูญไว้ตามประกาศไม่น้อยกว่าร้อยละ 20 ของจำนวนเงินที่ต้องประมาณการค่าเผื่อหนี้สงสัยจะสูญ และทยอยประมาณการค่าเผื่อหนี้สงสัยจะสูญเพิ่มขึ้นอีกไม่น้อยกว่าร้อยละ 20 ในปีต่อไป
- สหกรณ์ฯ ติราคาวัสดุคงเหลือ ตามราคาทุน
- ค่าเสื่อมราคาเครื่องใช้สำนักงาน คำนวณ โดยวิธีเส้นตรงในอัตราที่นายทะเบียนสหกรณ์กำหนด
- สหกรณ์ฯ บันทึกบัญชีสิทธิการใช้ประโยชน์ในการรอตัดบัญชี โดยตัดเป็นค่าใช้จ่ายในอัตราร้อยละ 10 ต่อปี
- สหกรณ์ฯ บันทึกบัญชีปรับปรุงสำนักงานรอตัดบัญชี โดยตัดเป็นค่าใช้จ่ายภายในเวลา 5 ปี
- สหกรณ์ฯ บันทึกบัญชีโปรแกรมคอมพิวเตอร์รอตัดบัญชี โดยตัดเป็นค่าใช้จ่ายในอัตราร้อยละ 10 ต่อปี
- ค่าซ่อมบำรุง ค่าซ่อมแซม รวมทั้งการซื้อมาเปลี่ยนแทนสำหรับสินทรัพย์รายการย่อยๆ ถือเป็นค่าใช้จ่ายหักจากรายได้
- เงินสดในงบกระแสเงินสด หมายถึง เงินสดในมือ เงินฝากธนาคารทุกประเภท และเงินฝากสหกรณ์ทุกประเภท ทั้งนี้รวมถึงเงินฝากธนาคาร และเงินฝากสหกรณ์ที่นำไปเป็นหลักประกันค้ำประกันหนี้สินด้วย

2. การจัดทางการเงิน

งบการเงินนี้จัดทำขึ้นตามระเบียบว่าด้วยการบัญชีสหกรณ์และกลุ่มเกษตรกร พ.ศ. 2563

3. เงินสดและเงินฝากธนาคาร ประกอบด้วย

	ปี 2568	ปี 2567
	บาท	บาท
เงินสด	4,487.00	3,995.75
เงินฝากธนาคาร		
กระแสรายวัน	0.00	0.00
ออมทรัพย์	8,238,355.34	6,254,983.12
รวม	8,242,842.34	6,258,978.87

สหกรณ์ออมทรัพย์ รพช.และอบจ. ศรีสะเกษ จำกัด  
 หมายเหตุประกอบงบการเงิน (ต่อ)  
 สำหรับปีสิ้นสุด วันที่ 30 พฤศจิกายน 2568

4. **เงินให้กู้ยืม - สุทธิ** ประกอบด้วย

	ปี 2568		ปี 2567	
	บาท		บาท	
	ระยะสั้น	ระยะยาว	ระยะสั้น	ระยะยาว
เงินให้กู้ยืม - ปกติ				
ลูกหนี้เงินกู้ฉุกเฉิน	13,083,347.00	0.00	14,393,942.41	0.00
ลูกหนี้เงินกู้สามัญ	31,056,803.50	330,785,883.95	33,449,271.00	308,670,677.04
ลูกหนี้เงินกู้พิเศษ	959,883.62	15,749,469.11	1,143,600.00	13,534,598.00
ลูกหนี้เงินกู้ปรับปรุงโครงสร้างหนี้	2,338,491.05	43,812,528.63	2,367,085.00	36,787,818.20
รวมเงินให้กู้ยืม - ปกติ	<u>47,438,525.17</u>	<u>390,347,881.69</u>	<u>51,353,898.41</u>	<u>358,993,093.24</u>
ลูกหนี้อื่นอันมีมูลหนี้ที่เกิดจากการให้เงินกู้				
ลูกหนี้ตามคำพิพากษา	5,987,554.61	0.00	6,490,523.42	0.00
หัก ค่าเผื่อหนี้สงสัยจะสูญ	<u>5,106,985.11</u>	<u>0.00</u>	<u>5,534,498.42</u>	<u>0.00</u>
ลูกหนี้ตามคำพิพากษา - สุทธิ	<u>880,569.50</u>	<u>0.00</u>	<u>956,025.00</u>	<u>0.00</u>
ลูกหนี้อื่น	2,160,137.65	0.00	2,491,270.39	0.00
หัก ค่าเผื่อหนี้สงสัยจะสูญ	<u>791,254.24</u>	<u>0.00</u>	<u>790,654.24</u>	<u>0.00</u>
ลูกหนี้อื่น - สุทธิ	<u>1,368,883.41</u>	<u>0.00</u>	<u>1,700,616.15</u>	<u>0.00</u>
รวมลูกหนี้อื่นอันมีมูลหนี้ที่เกิดจากการให้เงินกู้-สุทธิ	<u>2,249,452.91</u>	<u>0.00</u>	<u>2,656,641.15</u>	<u>0.00</u>
รวมเงินให้กู้ยืม - สุทธิ	<u><u>49,687,978.08</u></u>	<u><u>390,347,881.69</u></u>	<u><u>54,010,539.56</u></u>	<u><u>358,993,093.24</u></u>

- สหกรณ์ตั้งค่าเผื่อหนี้สงสัยจะสูญ ตามหลักเกณฑ์ที่กำหนดไว้ในประกาศนายทะเบียนสหกรณ์ เรื่อง การประมาณการค่าเผื่อหนี้สงสัยจะสูญสำหรับสหกรณ์ออมทรัพย์และสหกรณ์เครดิตยูเนียนที่เรียกเก็บเงินงวดชำระหนี้จากสมาชิกโดยการหักจากเงินได้ ณ ที่จ่าย พ.ศ.2567 โดยสหกรณ์ได้ตั้งค่าเผื่อหนี้สงสัยจะสูญไว้ตามประกาศไม่น้อยกว่าร้อยละ 20 ของจำนวนเงินที่ต้องประมาณการค่าเผื่อหนี้สงสัยจะสูญ และทยอยประมาณการค่าเผื่อหนี้สงสัยจะสูญเพิ่มขึ้นอีกไม่น้อยกว่าร้อยละ 20 ในปีต่อไป

5. **เงินลงทุน** ประกอบด้วย

	ปี 2568	ปี 2567
	บาท	บาท
เงินลงทุนระยะยาว		
เงินลงทุนที่ไม่อยู่ในความต้องการของตลาด		
หุ้นชุมนุมสหกรณ์ออมทรัพย์แห่งประเทศไทย จำกัด	7,445,000.00	7,358,000.00
หุ้นบริษัทสหประกันชีวิต จำกัด (มหาชน)	200,000.00	200,000.00
หุ้นชุมนุมสหกรณ์ออมทรัพย์ภาคตะวันออกเฉียงเหนือ จำกัด	530,000.00	520,000.00
รวมเงินลงทุนระยะยาว	<u>8,175,000.00</u>	<u>8,078,000.00</u>

สหกรณ์ออมทรัพย์ รพช.และอบจ. ศรีสะเกษ จำกัด  
 หมายเหตุประกอบงบการเงิน (ต่อ)  
 สำหรับปีสิ้นสุด วันที่ 30 พฤศจิกายน 2568

6. ดอกเบี้ยเงินให้กู้ยืม - สุทธิ ประกอบด้วย

	ปี 2568	ปี 2567
	บาท	บาท
ดอกเบี้ยเงินให้กู้ยืม - ลูกหนี้เงินกู้ตามคำพิพากษา	654,967.55	1,103,551.67
หัก ค่าเผื่อนี้สงสัยจะสูญ	654,967.55	1,103,551.67
ดอกเบี้ยค้างรับลูกหนี้ตามคำพิพากษา - สุทธิ	0.00	0.00
ดอกเบี้ยค้างรับลูกหนี้อื่น	13,228.00	31,316.00
หัก ค่าเผื่อนี้สงสัยจะสูญ	13,228.00	31,316.00
ดอกเบี้ยค้างรับลูกหนี้อื่น - สุทธิ	0.00	0.00
ดอกเบี้ยเงินให้กู้ยืมค้างรับ	58,259.00	0.00
หัก ค่าเผื่อนี้สงสัยจะสูญ	58,259.00	0.00
ดอกเบี้ยเงินให้กู้ยืมค้างรับ - สุทธิ	0.00	0.00
รวมดอกเบี้ยเงินให้กู้ยืมทั้งสิ้น	726,454.55	1,134,867.67
หัก ค่าเผื่อนี้สงสัยจะสูญ	726,454.55	1,134,867.67
ดอกเบี้ยเงินให้กู้ยืมทั้งสิ้น - สุทธิ	0.00	0.00

7. สินทรัพย์หมุนเวียนอื่น ประกอบด้วย

	ปี 2568	ปี 2567
	บาท	บาท
ดอกเบี้ยเงินฝากชุมชนสหกรณ์ค้างรับ	3,123.46	0.00
ดอกเบี้ยเงินฝากธนาคารค้างรับ	18,414.29	22,515.06
รวม	21,537.75	22,515.06

8. เครื่องใช้สำนักงาน - สุทธิ ประกอบด้วย

	ปี 2568	ปี 2567
	บาท	บาท
เครื่องใช้สำนักงาน	1,311,293.00	1,282,213.00
รวม	1,311,293.00	1,282,213.00
หัก ค่าเสื่อมราคาสะสม	1,233,982.55	1,173,359.80
รวม	77,310.45	108,853.20

9. เงินรับฝาก ประกอบด้วย

	ปี 2568	ปี 2567
	บาท	บาท
เงินรับฝาก-สมาชิก		
เงินรับฝากออมทรัพย์	2,034,943.42	1,050,042.19
เงินรับฝากออมทรัพย์พิเศษ	11,616,020.81	13,192,836.77
รวมเงินรับฝาก	13,650,964.23	14,242,878.96

สหกรณ์ออมทรัพย์ รพช.และอบจ. ศรีสะเกษ จำกัด  
 หมายเหตุประกอบงบการเงิน (ต่อ)  
 สำหรับปีสิ้นสุด วันที่ 30 พฤศจิกายน 2568

10. สินทรัพย์ไม่มีตัวตน

	ปี 2568	ปี 2567
	บาท	บาท
สิทธิการใช้ประโยชน์ในอาคารรอดัดบัญชี	280,242.85	449,792.85
โปรแกรมคอมพิวเตอร์รอดัดบัญชี	248,689.00	278,689.00
ค่าใช้จ่ายรอดัดบัญชี	3,360.00	4,760.00
รวม	<u>532,291.85</u>	<u>733,241.85</u>

11. หนี้สินหมุนเวียนอื่น ประกอบด้วย

	ปี 2568	ปี 2567
	บาท	บาท
เงินรอจ่ายคืน	16,627.62	32,925.62
เงินรอการตรวจสอบ	151,241.75	245,521.83
ค่าเบี้ยประกันรอนำส่ง	8,123.20	109,909.20
ค่ามาปนกิจสงเคราะห์รับรอนำส่ง	29,225.00	6,235.00
ดอกเบี้ยเงินกู้ค้างจ่าย	62,685.71	39,976.56
ค่าตรวจสอบกิจการค้างจ่าย	16,000.00	18,000.00
ค่าตรวจสอบบัญชีค้างจ่าย	85,000.00	85,000.00
ค่าเช่าเครื่องถ่ายเอกสารค้างจ่าย	30,000.00	30,000.00
เงินรับชำระหนี้ล่วงหน้า	113,245.00	0.00
รวม	<u>512,148.28</u>	<u>567,568.21</u>

12. เงินกู้ยืมระยะยาว ประกอบด้วย

	ปี 2568		ปี 2567	
	ภายใน 1 ปี	เกิน 1 ปี	ภายใน 1 ปี	เกิน 1 ปี
ชสอ. แห่งประเทศไทย จำกัด ระยะสั้น	0.00	0.00	89,191,914.53	0.00
ชสอ. แห่งประเทศไทย จำกัด ระยะปานกลางพิเศษ1	4,800,000.00	9,600,000.00	4,800,000.00	14,400,000.00
ชสอ. แห่งประเทศไทย จำกัด ระยะปานกลางพิเศษ2	7,200,000.00	14,400,000.00	7,200,000.00	21,600,000.00
ชสอ. แห่งประเทศไทย จำกัด ระยะยาวพิเศษ1	9,000,000.00	72,750,000.00	0.00	0.00
ชสอ. แห่งประเทศไทย จำกัด ระยะยาวพิเศษ2	2,700,000.00	22,725,000.00	0.00	0.00
ชสอ. แห่งประเทศไทย จำกัด ระยะปานกลาง	17,400,000.00	60,900,000.00	0.00	0.00
ชสอ. แห่งประเทศไทย จำกัด ระยะยาว	0.00	0.00	7,369,200.00	60,795,000.00
สอ.วชิรพยาบาล จำกัด ระยะปานกลาง	7,080,000.00	8,610,000.00	6,672,000.00	2,208,000.00
รวม	<u>48,180,000.00</u>	<u>188,985,000.00</u>	<u>115,233,114.53</u>	<u>99,003,000.00</u>

สหกรณ์ออมทรัพย์ รพช.และอบจ. ศรีสะเกษ จำกัด  
 หมายเหตุประกอบงบการเงิน (ต่อ)  
 สำหรับปีสิ้นสุด วันที่ 30 พฤศจิกายน 2568

- 1 เงินกู้ขุมนุสสหกรณ์ออมทรัพย์แห่งประเทศไทย จำกัด วงเงินจำนวน 20,000,000.00 บาท อัตราดอกเบี้ยร้อยละ 2.50 ต่อปี ส่งคืนงวดละ จำนวน 400,000.00 บาท ณ วันสิ้นปีมียอดคงเหลือ จำนวน 14,400,000.00 บาท ครบกำหนดชำระ เดือนกุมภาพันธ์ 2571 โดยมีคณะกรรมการค้ำประกัน
- 2 เงินกู้ขุมนุสสหกรณ์ออมทรัพย์แห่งประเทศไทย จำกัด วงเงิน จำนวน 30,000,000.00 บาท อัตราดอกเบี้ยร้อยละ 3.00 ต่อปี ส่งคืนงวดละ จำนวน 600,000.00 บาท ณ วันสิ้นปีมียอดคงเหลือ จำนวน 21,600,000.00 บาท ครบกำหนดชำระ เดือนกุมภาพันธ์ 2571 โดยมีคณะกรรมการค้ำประกัน
- 3 เงินกู้ขุมนุสสหกรณ์ออมทรัพย์แห่งประเทศไทย จำกัด วงเงิน จำนวน 90,000,000.00 บาท อัตราดอกเบี้ยร้อยละ 3.40 ต่อปี ส่งคืนงวดละ จำนวน 750,000.00 บาท ณ วันสิ้นปีมียอดคงเหลือ จำนวน 81,750,000.00 บาท ครบกำหนดชำระ เดือนธันวาคม 2577 โดยมีคณะกรรมการค้ำประกัน
- 4 เงินกู้ขุมนุสสหกรณ์ออมทรัพย์แห่งประเทศไทย จำกัด วงเงิน จำนวน 27,000,000.00 บาท อัตราดอกเบี้ยร้อยละ 3.20 ต่อปี ส่งคืนงวดละ จำนวน 225,000.00 บาท ณ วันสิ้นปีมียอดคงเหลือ จำนวน 25,425,000.00 บาท ครบกำหนดชำระ เดือนพฤษภาคม 2573 โดยมีคณะกรรมการค้ำประกัน
- 5 เงินกู้ขุมนุสสหกรณ์ออมทรัพย์แห่งประเทศไทย จำกัด วงเงิน จำนวน 87,000,000.00 บาท อัตราดอกเบี้ยร้อยละ 3.41 ต่อปี ส่งคืนงวดละ จำนวน 1,450,000.00 บาท ณ วันสิ้นปีมียอดคงเหลือ จำนวน 78,300,000.00 บาท ครบกำหนดชำระ เดือนพฤษภาคม 2573 โดยมีคณะกรรมการค้ำประกัน
- 6 เงินกู้สหกรณ์ออมทรัพย์วิเชียรพยาบาล จำกัด วงเงิน จำนวน 21,000,000.00 บาท อัตราดอกเบี้ยร้อยละ 3.40 ต่อปี ส่งคืนงวดละ จำนวน 590,000.00 บาท ณ วันสิ้นปีมียอดคงเหลือ จำนวน 15,690,000.00 บาท ครบกำหนดชำระ เดือนกุมภาพันธ์ 2571 โดยมีคณะกรรมการค้ำประกัน

13. หนี้สินไม่หมุนเวียนอื่น ประกอบด้วย

	ปี 2568	ปี 2567
	บาท	บาท
สำรองบำเหน็จเจ้าหน้าที่	820,930.00	684,658.00
เงินประกันสัญญาจ้างงาน	20,000.00	20,000.00
รวม	840,930.00	704,658.00

14. ทุนสะสมตามข้อบังคับ ระเบียบ และอื่น ๆ ประกอบด้วย

	ปี 2568	ปี 2567
	บาท	บาท
ทุนสาธารณประโยชน์	376,392.00	338,892.00
ทุนศึกษาอบรมทางสหกรณ์	193,266.00	185,766.00
ทุนรักษาระดับอัตราเงินปันผล	566,391.63	526,391.63
ทุนสะสมเพื่อพัฒนากิจการสหกรณ์	726,349.08	696,349.08
ทุนสวัสดิการหรือการสงเคราะห์	48,800.00	600,900.00
ทุนเพื่อจัดตั้งสำนักงาน	620,000.00	500,000.00
รวม	2,531,198.71	2,848,298.71

15. การดำรงสินทรัพย์สภาพคล่องของสหกรณ์ ประกอบด้วย

สหกรณ์ดำรงสินทรัพย์สภาพคล่องตามหลักเกณฑ์และวิธีการที่กำหนดโดยกฎกระทรวง ซึ่งกำหนดให้สหกรณ์ดำรงสินทรัพย์สภาพคล่องตามหลักเกณฑ์และวิธีการที่กำหนดโดยกฎกระทรวงไม่น้อยกว่าร้อยละหนึ่งของยอดเงินรับฝากทั้งหมด

16. สหกรณ์มีการเปลี่ยนแปลงแก้ไขข้อบแสดงฐานะการเงิน เป็น งบฐานะการเงิน

ในการจัดทำงบการเงินเป็นไปตามหนังสือที่ กข0404/ว.7 ลงวันที่ 9 มกราคม 2567 ตามสภาวิชาชีพบัญชีในพระราชบัญญัติได้มีการปรับชื่อ "งบแสดงฐานะการเงิน" เป็น "งบฐานะการเงิน" ตามประกาศสภาวิชาชีพบัญชี ที่ 13/2566 เรื่องมาตรฐานการบัญชีฉบับที่ 1

**แบบ RQ 2**

**รายงาน-ระดับสหกรณ์**

**รายงานผลการประเมินชั้นคุณภาพการควบคุมภายใน  
สหกรณ์ออมทรัพย์ รพช. และ อบจ.ศรีสะเกษ จำกัด  
สำหรับปีสิ้นสุดวันที่ 30 พฤศจิกายน 2568**

	<u>ระดับชั้นคุณภาพ</u>
<b>ส่วนที่ 1 สภาพแวดล้อมการควบคุม</b>	ดีมาก
<b>ส่วนที่ 2 ความเสี่ยงและกิจกรรมควบคุม</b>	ดีมาก
ด้านการเงินการบัญชี	ดีมาก
ธุรกิจสินเชื่อ	ดีมาก
ธุรกิจเงินรับฝาก	ดีมาก
เงินลงทุนในหลักทรัพย์	ดีมาก
ที่ดิน อาคารและอุปกรณ์	ดีมาก
เจ้าหนี้เงินกู้	ดีมาก
สมาชิกและทุนเรือนหุ้น	ดีมาก
<b>ส่วนที่ 3 ระบบข้อมูลสารสนเทศ และการสื่อสาร</b>	ดีมาก
<b>ส่วนที่ 4 ระบบการติดตามและประเมินผล</b>	ดีมาก
สรุปการประเมินจัดชั้นคุณภาพ	ดีมาก

โดย นายวิศิษฐ์ ลิ้มปိုင်คนันต์ ผู้สอบบัญชี ภาคเอกชน

11 ธันวาคม 2568

เสนอที่ประชุมเพื่อพิจารณาอนุมัติงบการเงิน ประจำปีสิ้นสุด ณ วันที่ 30 พฤศจิกายน 2568  
มติที่ประชุม เห็นชอบอนุมัติงบการเงิน ประจำปีสิ้นสุด ณ วันที่ 30 พฤศจิกายน 2568

#### 4.2 เรื่องพิจารณาอนุมัติการจัดสรรกำไรสุทธิ ปีบัญชี 2568

ประธานฯ แจ้งให้ที่ประชุมทราบ ว่า ประจำปีบัญชี 2568 สหกรณ์ออมทรัพย์ รพช.และอบจ.ศรีสะเกษ จำกัด มีกำไรสุทธิ จำนวน 17,400,770.57บาท (สิบเจ็ดล้านสี่แสนเจ็ดร้อยเจ็ดสิบบาทห้าสิบบาทห้าสิบบาทห้าสตางค์)

เพื่อให้การดำเนินงานของสหกรณ์เป็นไปตามข้อบังคับของสหกรณ์ออมทรัพย์ รพช.และอบจ.ศรีสะเกษ จำกัด พ.ศ.2566

ข้อ 28 การจัดสรรกำไรสุทธิประจำปี เมื่อสิ้นปีทางบัญชีและได้ปิดบัญชีตามมาตรฐานการสอบบัญชีที่รับรองโดยทั่วไปและระเบียบนายทะเบียนสหกรณ์แล้ว

ข้อ 81 (13) อำนาจหน้าที่ของคณะกรรมการดำเนินการ เสนอแนะการจัดสรรกำไรสุทธิประจำปีต่อที่ประชุมใหญ่ และ

ข้อ 72 (3) อำนาจหน้าที่ของที่ประชุมใหญ่ พิจารณาอนุมัติงบการเงินประจำปี และจัดสรรกำไรสุทธิประจำปีของสหกรณ์

ตารางการพิจารณาจัดสรรกำไรสุทธิประจำปี 2568 จำนวน 17,400,770.57 บาท

ลำดับที่	รายการ	ปี 2568	ร้อยละ	ปี 2567	ร้อยละ
	กำไรสุทธิ	17,400,770.57	100.00	16,493,474.78	100.00
1	ทุนสำรองสหกรณ์ ไม่น้อยกว่าร้อยละ 10	1,741,519.07	10.01	1,654,221.78	10.03
2	ค่าบำรุงสันนิบาตสหกรณ์แห่งประเทศไทย	30,000.00	0.17	30,000.00	0.18
3	เงินปันผลตามหุ้น ร้อยละ 5.60	9,264,760.50	53.24	8,921,141.00	54.09
4	เงินเฉลี่ยคืน ร้อยละ 18.08	4,623,580.50	26.57	4,088,112.00	24.79
5	โบนัส กรรมการและเจ้าหน้าที่	1,357,500.00	7.80	1,380,000.00	8.37
6	ทุนรักษาระดับอัตราเงินปันผล	40,000.00	0.23	40,000.00	0.24
7	ทุนสาธารณประโยชน์	50,000.00	0.29	50,000.00	0.30
8	เงินทุนสะสมเพื่อพัฒนากิจการสหกรณ์	30,000.00	0.17	30,000.00	0.18
9	เงินทุนสวัสดิการหรือการสงเคราะห์	200,000.00	1.15	100,000.00	0.61
10	เงินทุนศึกษาอบรมทางสหกรณ์	20,000.00	0.11	80,000.00	0.49
11	ทุนเพื่อจัดตั้งสำนักงาน	43,000.00	0.25	120,000.00	0.73
	รวม	17,400,770.57	100.00	16,493,474.78	100.00

สมาชิกที่มีหนี้ค้างชำระ ทั้งค่าหุ้นรายเดือน เงินต้นและดอกเบี้ย และเงินทดรองดำเนินคดีให้หักเงินปันผลเพื่อชำระหนี้ให้แก่สหกรณ์ออมทรัพย์ รพช.และอบจ.ศรีสะเกษ จำกัด เป็นอันดับแรก

อนึ่ง สำหรับงบประมาณ 2568 มีรายละเอียดคงเหลือดังต่อไปนี้

ลำดับ ที่	รายการ	ยอดคงเหลือยกมาปี 67	จัดสรรเพิ่ม	ใช้จ่ายระหว่างปี 2568	คงเหลือ
1	ทุนสาธารณประโยชน์	338,892.00	50,000.00	12,500.00	376,392.00
2	ทุนศึกษาอบรมทางสหกรณ์	185,766.00	82,200.00	74,700.00	193,266.00
3	ทุนรักษาระดับเงินปันผล	526,391.63	40,000.00		566,391.63
4	ทุนสะสมเพื่อพัฒนากิจการสหกรณ์	696,349.08	30,000.00		726,349.08
5	ทุนสวัสดิการหรือการสงเคราะห์	600,900.00	100,000.00	652,100.00	48,800.00
6	ทุนเพื่อจัดตั้งสำนักงาน	500,000.00	120,000.00		620,000.00
	<b>รวมทั้งสิ้น</b>	<b>2,848,298.71</b>	<b>422,200.00</b>	<b>739,300.00</b>	<b>2,531,198.71</b>

เสนอที่ประชุมใหญ่ เพื่อพิจารณา อนุมัติการจัดสรรกำไรสุทธิประจำปี 2568  
มติที่ประชุม เห็นชอบอนุมัติการจัดสรรกำไรสุทธิประจำปี 2568

#### 4.3 เรื่องพิจารณาอนุมัติแผนงานและงบประมาณรายรับ – รายจ่าย ประจำปี 2569

ประธานฯ แจ้งให้ที่ประชุมทราบว่า เพื่อให้การบริหารจัดการ สหกรณ์ออมทรัพย์ รพช.และอบจ.ศรีสะเกษ จำกัด ของคณะกรรมการดำเนินการ ประจำปี 2568 ในการดำเนินงานตามแผนงานและงบประมาณ ประจำปี 2569 เพื่อให้เกิดความคล่องตัว และเกิดประสิทธิภาพ ตามข้อบังคับของสหกรณ์ออมทรัพย์ รพช.และอบจ.ศรีสะเกษ จำกัด พ.ศ.2566

ข้อ 81 (14) อำนาจหน้าที่ของคณะกรรมการดำเนินการ เสนอแผนงานและงบประมาณรายจ่ายประจำปีหรือแผนปรับปรุงการดำเนินงานของสหกรณ์ ให้ที่ประชุมใหญ่อำนาจ

ข้อ 72 (7) อำนาจหน้าที่ของที่ประชุมใหญ่ อนุมัติแผนงานและงบประมาณรายจ่ายประจำปีของสหกรณ์ หรือแผนปรับปรุงการดำเนินงานของสหกรณ์

รายละเอียดของแผนการดำเนินงานให้สมาชิกทราบและพิจารณา ดังนี้

##### 4.3.1 แผนบริหารงานบุคคลและทั่วไป

1. แผนการอบรมเชิงปฏิบัติการ คณะกรรมการ ผู้แทนสมาชิก การจัดทำแผนกลยุทธ์สหกรณ์ฯ 5 ปี อย่างน้อย 1 ครั้ง ต่อปี
2. แผนให้การศึกษาอบรมแก่คณะกรรมการ เจ้าหน้าที่ และผู้ตรวจสอบกิจการ เพื่อเพิ่มความรู้ความสามารถและทักษะในการปฏิบัติงานอย่างน้อย 1 ครั้ง/คน
3. แผนให้การศึกษาอบรมแก่สมาชิก เพื่อให้เข้าใจถึงหลักและวิถีสหกรณ์ อุดมการณ์ นโยบายสหกรณ์ อย่างน้อย 1 ครั้ง/คน
4. งบประมาณในการศึกษาอบรม จำนวน 150,000.00 บาท

#### 4.3.2 แผนด้านการระดมทุน แบ่งได้ 2 ประเภท ดังนี้

1. การระดมทุนจากภายใน
  - (1) รับเงินฝากทุนเรือนหุ้น ในปี 2569 จำนวน 15,000,000.00 บาท
  - (2) รับเงินฝากออมทรัพย์ จำนวน 13,000,000.00 บาท

รายการ	ปี 2568			แผนงานปี 2569	
	แผนงาน	ผลงาน	เพิ่ม (ลด)	จำนวน	เพิ่ม (ลด)
ทุนเรือนหุ้น	15,000,000.00	31,163,280.00	16,163,280.00	15,000,000.00	0
เงินฝากออมทรัพย์	13,000,000.00	19,672,949.98	6,672,949.98	13,000,000.00	0

2. ทุนจากภายนอก
  - (1) การรับฝากจากสหกรณ์อื่น จำนวน 10,000,000.00 บาท
  - (2) การกู้ยืมเงินกับ ชุมนุมสหกรณ์ออมทรัพย์แห่งประเทศไทย จำกัด หรือ
  - (3) การกู้ยืมเงินกับ สหกรณ์ออมทรัพย์จุฬาฯ สหกรณ์ออมทรัพย์วชิรพยาบาลหรือ
  - (4) การกู้ยืมเงินกับสถาบันการเงินอื่นๆ ทั้งนี้รวมทุกรายการแล้ว ไม่เกินวงเงินกู้ยืมหรือค้ำ

ประกันประจำปี

#### 4.3.3 แผนการลงทุนในทรัพย์สิน

1. จัดซื้อครุภัณฑ์ เพื่อใช้ในการดำเนินงานของสหกรณ์ จำนวน 30,000.00 บาท
2. ซื้อหุ้นจากชุมนุมสหกรณ์ออมทรัพย์แห่งประเทศไทย จำกัด จำนวน 450,000.00 บาท
3. ซื้อหุ้นจากชุมนุมสหกรณ์ออมทรัพย์ภาคตะวันออกเฉียงเหนือ จำนวน 10,000.00 บาท
4. ซื้อสลาก ธกส. /ธนาคารออมสิน จำนวน 100,000.00 บาท

#### 4.3.4 แผนการให้สวัสดิการสมาชิก

1. เพื่อให้ความช่วยเหลือสมาชิกและครอบครัว เมื่อได้รับความเสียหายจากภัยธรรมชาติ โดยได้รับความช่วยเหลือ ตามระเบียบของสหกรณ์ จำนวน 100,000.00 บาท
2. เพื่อให้ความช่วยเหลือสมาชิกที่เกษียณ หรือเกษียณก่อนกำหนด ตามระเบียบของสหกรณ์ จำนวน 120,000.00 บาท
3. แผนการสงเคราะห์ศพสมาชิกและครอบครัวตามระเบียบของสหกรณ์ จำนวน 300,000.00 บาท

#### 4.3.5 แผนการรับสมาชิก

- วัตถุประสงค์ - เพื่อเป็นการเพิ่มปริมาณสมาชิก  
เป้าหมาย - รับสมาชิกเพิ่ม 50 คน

รายการ	ปี 2568			แผนงานปี 2569	
	แผนงาน	ผลงาน	เพิ่ม (ลด)	จำนวน	เพิ่ม (ลด)
สามัญและสมทบ	50	27	(23)	50	0.00

**4.3.6 แผนการจ่ายเงินกู้ (รวมไม่เกิน 310,000,000.00 บาท)**

วัตถุประสงค์ - เพื่อให้บริการเงินกู้แก่สมาชิก

เป้าหมาย	1. เงินกู้เพื่อเหตุฉุกเฉิน	จำนวน 35,000,000.00 บาท
	2. เงินกู้สามัญ	จำนวน 265,000,000.00 บาท
	3. เงินกู้พิเศษ	จำนวน 10,000,000.00 บาท
<b>รวมทั้งสิ้น</b>		<b><u>310,000,000.00 บาท</u></b>

รายการ	ปี 2568			แผนงานปี 2569	
	แผนงาน	ผลงาน	เพิ่ม (ลด)	จำนวน	เพิ่ม (ลด)
เพื่อเหตุฉุกเฉิน	40,000,000.00	33,483,288.00	(6,516,712.00)	40,000,000.00	-
สามัญ	218,000,000.00	280,248,846.57	62,248,846.57	218,000,000.00	-
พิเศษ	10,000,000.00	3,546,000.00	(6,454,000.00)	10,000,000.00	-

**4.3.7 ตารางงบประมาณปี 2569**

สหกรณ์ออมทรัพย์ รพช. และ อบจ. ศรีสะเกษ จำกัด  
งบประมาณการรายได้ ประจำปี 2569

รายได้	ปี 2568		เพิ่ม (ลด)	ปี 2569 จำนวนเงิน ที่ตั้ง (บาท)
	ตั้งไว้ (บาท)	รับจริง (บาท)		
1 ดอกเบี้ยรับและผลตอบแทนจากการลงทุน				
1.1 ดอกเบี้ยรับเงินให้กู้	26,000,000.00	27,969,872.55	1,969,872.55	29,000,000.00
1.2 ดอกเบี้ยรับจากลูกหนี้ตามคำพิพากษา	400,000.00	481,445.00	81,445.00	500,000.00
1.3 ดอกเบี้ยรับเงินฝากธนาคาร	58,000.00	51,633.96	(6,366.04)	58,000.00
1.4 ดอกเบี้ยรับเงินชุมนุม/สหกรณ์อื่น		199,168.69	199,168.69	200,000.00
1.5 ผลตอบแทนจากการลงทุน	500,000.00	414,848.00	(85,152.00)	500,000.00
<b>รวมดอกเบี้ยรับและผลตอบแทนจากการลงทุน</b>	<b>26,958,000.00</b>	<b>29,116,968.20</b>	<b>2,158,968.20</b>	<b>30,258,000.00</b>
2 รายได้ที่ไม่ใช่ดอกเบี้ย				
2.1 ค่าธรรมเนียมแรกเข้า	5,000.00	2,700.00	(2,300.00)	5,000.00
2.2 รายได้อื่น ๆ	30,000.00	78,360.34	48,360.34	100,000.00
<b>รวมรายได้ที่ไม่ใช่ดอกเบี้ย</b>	<b>35,000.00</b>	<b>81,060.34</b>	<b>46,060.34</b>	<b>105,000.00</b>
<b>รวมรายได้ทั้งสิ้น</b>	<b><u>26,993,000.00</u></b>	<b><u>29,198,028.54</u></b>	<b><u>2,205,028.54</u></b>	<b><u>30,363,000.00</u></b>

**สหกรณ์ออมทรัพย์ รพช. และ อบจ. ศรีสะเกษ จำกัด**  
**งบประมาณการรายจ่าย ประจำปี 2569 (ต่อ)**

รายจ่าย	ปี 2568		เพิ่ม (ลด)	ปี 2569 จำนวนเงิน ที่ตั้ง (บาท)
	ตั้งไว้ (บาท)	จ่ายจริง (บาท)		
1 <b>หมวดรายจ่ายตามข้อผูกพัน</b>				
1.1 ดอกเบี้ยจ่าย	8,000,000.00	8,571,352.72	571,352.72	9,000,000.00
<b>รวมรายจ่ายตามข้อผูกพัน</b>	<b>8,000,000.00</b>	<b>8,571,352.72</b>	<b>571,352.72</b>	<b>9,000,000.00</b>
2 <b>หมวดเงินเดือนและค่าจ้าง</b>				
2.1 เงินเดือนเจ้าหน้าที่	1,200,000.00	1,021,590.00	(178,410.00)	1,200,000.00
2.2 เงินบำเหน็จเจ้าหน้าที่	150,000.00	136,272.00	(13,728.00)	150,000.00
<b>รวมเงินเดือนและค่าจ้าง</b>	<b>1,350,000.00</b>	<b>1,157,862.00</b>	<b>(192,138.00)</b>	<b>1,350,000.00</b>
3 <b>หมวดค่าตอบแทน</b>				
3.1 ค่าตอบแทนผู้ตรวจสอบกิจการ	36,000.00	36,000.00	-	36,000.00
3.2 ค่าตอบแทนผู้สอบบัญชีเอกชน	85,000.00	85,000.00	-	88,000.00
3.3 ค่าล่วงเวลาเจ้าหน้าที่	30,000.00	26,750.00	(3,250.00)	40,000.00
3.4 ค่าเบี้ยประชุมกรรมการ	300,000.00	246,000.00	(54,000.00)	300,000.00
3.5 ค่ารับรอง	140,000.00	139,792.75	(207.25)	170,000.00
3.6 ค่าจ้างเหมาบริการทำความสะอาดสำนักงาน	36,000.00	19,000.00	(17,000.00)	26,000.00
3.7 ค่าตอบแทนให้แก่เจ้าหน้าที่/หน่วยงานที่ หักเงินได้รายเดือน นำส่งสหกรณ์	20,000.00	11,900.00	(8,100.00)	20,000.00
<b>รวมค่าตอบแทน</b>	<b>647,000.00</b>	<b>564,442.75</b>	<b>(82,557.25)</b>	<b>680,000.00</b>
4 <b>หมวดค่าสาธารณูปโภค</b>				
4.1 ค่าไปรษณีย์อากร	40,000.00	41,933.00	1,933.00	50,000.00
4.2 ค่าโทรศัพท์และอินเทอร์เน็ต	20,000.00	16,349.91	(3,650.09)	20,000.00
4.3 ค่าไฟฟ้า	90,000.00	65,041.89	(24,958.11)	80,000.00
4.4 ค่าน้ำประปา	5,000.00	2,352.93	(2,647.07)	5,000.00
<b>รวมค่าสาธารณูปโภค</b>	<b>155,000.00</b>	<b>125,677.73</b>	<b>(29,322.27)</b>	<b>155,000.00</b>

**สหกรณ์ออมทรัพย์ รพช. และ อบจ. ศรีสะเกษ จำกัด**  
**งบประมาณการรายจ่าย ประจำปี 2569 (ต่อ)**

รายจ่าย	ปี 2568		เพิ่ม (ลด)	ปี 2569 จำนวนเงิน ที่ตั้ง (บาท)
	ตั้งไว้ (บาท)	จ่ายจริง (บาท)		
5 <b>หมวดค่าใช้จ่าย</b>				
5.1 ค่าธรรมเนียมและอากรเชีค	20,000.00	23,188.10	3,188.10	25,000.00
5.2 ค่าเบี้ยเลี้ยง ค่าเช่าที่พักและค่าพาหนะ (สำหรับกรรมการ,เจ้าหน้าที่	220,000.00	218,756.00	(1,244.00)	220,000.00
5.3 ค่าน้ำมันเชื้อเพลิงพาหนะในการติดต่องาน สหกรณ์	40,000.00	38,400.00	1,600.00	40,000.00
5.4 ค่าใช้จ่ายในการประชุมใหญ่ สามัญประจำปี	250,000.00	215,119.00	(34,881.00)	230,000.00
5.5 ค่าเบี้ยประชุมสมาชิก ในประชุมใหญ่ สามัญประจำปี	550,000.00	510,000.00	(40,000.00)	590,000.00
5.6 ค่าซ่อมแซมครุภัณฑ์ (ค่าซ่อมแซมบำรุงรักษาทรัพย์สิน)	40,000.00	29,050.00	(10,950.00)	40,000.00
5.7 ค่าปรับปรุงและจัดซื้อซอฟต์แวร์ และอุปกรณ์คอมพิวเตอร์	30,000.00	4,300.00	(25,700.00)	10,000.00
5.8 ค่าซ่อมแซม ต่อเติม ปรับปรุงอาคารสถานที่	100,000.00	13,500.00	(86,500.00)	350,000.00
5.9 ค่าจ้างบำรุงระบบโปรแกรมสหกรณ์	60,000.00	60,000.00	-	60,000.00
5.10 ค่าใช้จ่ายในการดำเนินคดี	100,000.00	1,500.00	(98,500.00)	20,000.00
5.11 ค่าอบรมสัมมนา	150,000.00	122,680.00	(27,320.00)	150,000.00
5.12 ค่าสนับสนุนกีฬาสหกรณ์	20,000.00	20,500.00	500.00	0.00
5.13 ค่าใช้จ่ายเบ็ดเตล็ด	20,000.00	11,890.62	(8,109.38)	20,000.00
5.14 ค่าใช้จ่ายในการบรรจุเจ้าหน้าที่	20,000.00	0.00	(20,000.00)	20,000.00
5.15 ค่าเช่าเครื่องถ่ายเอกสาร	30,000.00	30,000.00	-	30,000.00
5.16 ค่าจัดเลี้ยงงานเกษียณ	15,000.00	13,500.00	1,500.00	0.00
5.17 ค่าสงเคราะห์ศพสมาชิกและครอบครัว	0.00	0.00	-	300,000.00
<b>รวมค่าใช้จ่าย</b>	<b>1,665,000.00</b>	<b>1,312,383.72</b>	<b>(346,416.28)</b>	<b>2,105,000.00</b>



## เหตุผลประกอบการขอตั้งงบประมาณ ประจำปี 2569

### 1. หมวดรายจ่ายตามข้อผูกพัน

- 1.1 ดอกเบี้ยจ่าย เพื่อจ่ายชำระเจ้าหนี้เงินให้กู้ยืม และดอกเบี้ยเงินรับฝาก  
ขอตั้งงบประมาณ จำนวน 9,000,000 บาท

### 2. หมวดเงินเดือนและค่าจ้าง

#### 2.1 เงินเดือนเจ้าหน้าที่

2.1.1. เงินเดือนเจ้าหน้าที่ อัตรากำลังเจ้าหน้าที่ 4 คน การกำหนดอัตราเงินเดือนและค่าจ้างของเจ้าหน้าที่ เป็นไปตามกฎหมายแรงงานกำหนด และสอดคล้องกับปริมาณธุรกิจ และฐานะสหกรณ์

2.1.2. สหกรณ์เลื่อนเงินเดือนให้ได้ปีละไม่เกิน 1 ครั้ง โดยพิจารณาถึงความสามารถ การริเริ่มความอุตสาหะ ความรับผิดชอบ คุณภาพ ปริมาณงานในหน้าที่ ตลอดจนความประพฤติ และสมรรถภาพในการปฏิบัติงาน รอบปีทางบัญชี และต้องอยู่ในวงเงินประมาณการ รายจ่ายสำหรับเลื่อนขั้นเงินเดือนประจำปี

ขอตั้งงบประมาณ จำนวน 1,200,000 บาท

#### 2.2 เงินบำเหน็จเจ้าหน้าที่

ตามระเบียบสหกรณ์ว่าด้วย เจ้าหน้าที่สหกรณ์ และข้อบังคับเกี่ยวกับการทำงาน พ.ศ.2567 เป็นเงินสำหรับเจ้าหน้าที่ที่ได้รับเงินบำเหน็จ เมื่อออกจากงาน โดยไม่มีความผิด และได้ทำงานติดต่อกันมาไม่น้อยกว่า 5 ปีขึ้นไป จึงจะมีสิทธิได้รับเงินบำเหน็จ (คำนวณจากอายุการทำงาน คูณ ด้วยเงินเดือนสุดท้าย)

ขอตั้งงบประมาณ จำนวน 150,000.00 บาท

### 3. หมวดค่าตอบแทน

#### 3.1 ค่าตอบแทนผู้ตรวจสอบกิจการ

สำหรับจ้างผู้ตรวจสอบกิจการสหกรณ์ เพื่อรายงานต่อคณะกรรมการดำเนินการ เป็นประจำทุกเดือน เกี่ยวกับการดำเนินกิจการของสหกรณ์ เพื่อเป็นค่าตอบแทนผู้ตรวจสอบกิจการ ในปี 2569 จำนวน 1 คน มีวาระ 2 ปี

ขอตั้งงบประมาณ จำนวน 36,000.00 บาท

#### 3.2 ค่าตอบแทนผู้สอบบัญชีเอกชน

สำหรับจ้างผู้สอบบัญชีรับอนุญาตที่ขึ้นทะเบียนไว้กับ กรมตรวจบัญชีสหกรณ์ เป็นผู้สอบบัญชีสหกรณ์ เพื่อนำเสนอรายงานต่อที่ประชุมใหญ่

ขอตั้งงบประมาณ จำนวน 88,000.00 บาท

#### 3.3 ค่าล่วงเวลาเจ้าหน้าที่

สำหรับเป็นค่าล่วงเวลา และค่าทำงานในวันหยุดที่ต้องปฏิบัติงานเร่งด่วนของเจ้าหน้าที่ ตามที่ได้รับอนุมัติ คำนวณจ่าย ตามระเบียบระเบียบสหกรณ์ออมทรัพย์ รพช.และอบจ.ศรีสะเกษ จำกัด ว่าด้วย เจ้าหน้าที่สหกรณ์ และข้อบังคับเกี่ยวกับการทำงาน พ.ศ.2567

ขอตั้งงบประมาณ จำนวน 40,000.00 บาท

#### 3.4 ค่าเบี้ยประชุมคณะกรรมการ

สำหรับเป็นค่าเบี้ยประชุมคณะกรรมการดำเนินการ 11 คนๆ ละ 1,500 บาทต่อครั้ง และสำหรับผู้เข้าร่วมประชุม

ขอตั้งงบประมาณ จำนวน 300,000.00 บาท

### 3.5 ค่ารับรอง

สำหรับเป็นค่ารับรองเกี่ยวกับกิจการสหกรณ์ และสำหรับเป็นค่ารับรองผู้มาติดต่อธุรกิจกับสหกรณ์ ผู้มาศึกษาดูงานเยี่ยมชมกิจการสหกรณ์ รับรองสมาชิก

ขอตั้งงบประมาณ จำนวน 170,000.00 บาท

### 3.6 ค่าจ้างเหมาบริการทำความสะอาดสำนักงาน

สำหรับเป็นค่าจ้างเหมาบริการ ทำความสะอาดสำนักงาน ห้องสุขา และอื่นๆ

ขอตั้งงบประมาณ จำนวน 26,000.00 บาท

### 3.7 ค่าตอบแทนให้แก่เจ้าหน้าที่ หน่วยงานที่หักเงินได้รายเดือน นำส่งสหกรณ์

สำหรับจ่ายค่าตอบแทนให้แก่เจ้าหน้าที่ หน่วยงานที่เกี่ยวข้องในการดำเนินการหักเงินได้รายเดือนของสมาชิก ณ ที่จ่ายจากหน่วยงานต้นสังกัด ตามระเบียบสหกรณ์ว่าด้วย หลักเกณฑ์การจ่ายเงินค่าตอบแทนหน่วยงาน หรือเจ้าหน้าที่ ในการดำเนินการหักเงินรายได้รายเดือนนำส่งให้สหกรณ์ พ.ศ. 2563

ขอตั้งงบประมาณ จำนวน 20,000.00 บาท

## 4.หมวดค่าสาธารณูปโภค

### 4.1 ค่าไปรษณีย์

เป็นค่าไปรษณีย์ส่งใบแจ้งหนี้ให้กับสมาชิก ส่งหนังสือถึงหน่วยงานต่างๆที่เกี่ยวข้อง และเป็นค่าบริการทางไปรษณีย์ต่างๆ

ขอตั้งงบประมาณ จำนวน 50,000.00 บาท

### 4.2 ค่าโทรศัพท์และอินเทอร์เน็ต

เป็นค่าบริการในการใช้โทรศัพท์ในกิจการสหกรณ์ การติดต่อกับหน่วยงานที่เกี่ยวข้อง ติดต่อสมาชิก

ขอตั้งงบประมาณ จำนวน 20,000.00 บาท

### 4.3 ค่าไฟฟ้า

เป็นค่าบริการในการใช้ไฟฟ้าในกิจการสหกรณ์

ขอตั้งงบประมาณ จำนวน 80,000.00 บาท

### 4.4 ค่าน้ำประปา

เป็นค่าบริการในการใช้น้ำประปาในกิจการสหกรณ์

ขอตั้งงบประมาณ จำนวน 5,000.00 บาท

## 5.หมวดค่าใช้จ่าย

### 5.1 ค่าธรรมเนียมและอากรเช็ค

เป็นค่าธรรมเนียมในการโอนเงินให้แก่เจ้าหน้าที่เงินกู้ ค่าธรรมเนียมในการโอนเงินธนาคารทั่วไป และซื้อเช็ค

ขอตั้งงบประมาณ จำนวน 25,000.00 บาท

### 5.2 ค่าเบี้ยเลี้ยง ค่าเช่าที่พัก และค่าพาหนะ (สำหรับกรรมการ เจ้าหน้าที่ และสมาชิกสหกรณ์)

สำหรับเป็นค่าใช้จ่ายในการลงทะเบียน ค่าเบี้ยเลี้ยง ค่าพาหนะ สำหรับกรรมการ เจ้าหน้าที่ และสมาชิก ในการอบรม สัมมนา ตามคำสั่งของสหกรณ์ จ่ายในอัตราตามระเบียบสหกรณ์

ขอตั้งงบประมาณ จำนวน 220,000.00 บาท

### 5.3 ค่าน้ำมันเชื้อเพลิงพาหนะ ในการติดต่อกัน

สำหรับเป็นค่าน้ำมันพาหนะในการติดต่อ ประสานงานกับหน่วยงานที่เกี่ยวข้อง

ขอตั้งงบประมาณ จำนวน 40,000.00 บาท

5.4 ค่าใช้จ่ายในการประชุมใหญ่สามัญ ประจำปี  
สำหรับเป็นค่าใช้จ่ายต่างๆ ในการประชุมใหญ่สามัญ ประจำปี  
ขอตั้งงบประมาณ จำนวน 230,000.00 บาท

5.5 ค่าเบี้ยประชุมสมาชิก ในการประชุมใหญ่สามัญ ประจำปี  
สำหรับเป็นค่าเบี้ยประชุมสมาชิกสหกรณ์ที่เข้าร่วมประชุมใหญ่สามัญ ประจำปี คนละ 1,500.00 บาท  
ขอตั้งงบประมาณ จำนวน 590,000.00 บาท

5.6 ค่าซ่อมแซมครุภัณฑ์ (ค่าซ่อมแซมบำรุงรักษาทรัพย์สิน)  
สำหรับซ่อมแซมครุภัณฑ์ และอุปกรณ์สำนักงาน  
ขอตั้งงบประมาณ จำนวน 40,000.00 บาท

5.7 ค่าปรับปรุง และจัดซื้อซอฟต์แวร์ และอุปกรณ์คอมพิวเตอร์  
สำหรับค่าจ้างเหมาจัดทำโปรแกรมคอมพิวเตอร์ และค่าจัดซื้อซอฟต์แวร์ พร้อมอุปกรณ์  
ขอตั้งงบประมาณ จำนวน 10,000.00 บาท

5.8 ค่าซ่อมแซม ต่อเติม ปรับปรุงอาคารสถานที่  
สำหรับเป็นค่าใช้จ่ายในการต่อเติมอาคาร ซ่อมแซมอาคาร เนื่องจากอาคารทรุดทำให้มีผนังร้าว และปรับภูมิทัศน์  
ป้ายหน่วยงาน

ขอตั้งงบประมาณ จำนวน 350,000.00 บาท

5.9 ค่าจ้างบำรุงระบบโปรแกรมสหกรณ์  
สำหรับเป็นค่าบำรุงรักษาโปรแกรมสหกรณ์รายปี  
ขอตั้งงบประมาณ จำนวน 60,000.00 บาท

5.10 ค่าใช้จ่ายดำเนินคดี  
สำหรับเป็นค่าใช้จ่ายในการติดตาม และดำเนินคดีกับลูกหนี้ที่ผิดนัดชำระหนี้ เป็นค่าทนายความดำเนินคดี

ฟ้องร้องติดตามหนี้สิน ตามที่สหกรณ์ส่งให้ดำเนินการเป็นเรื่องๆไป

ขอตั้งงบประมาณ จำนวน 20,000.00 บาท

5.11 ค่าอบรมสัมมนา  
สำหรับเป็นค่าใช้จ่ายในการอบรม สัมมนา ตามโครงการต่างๆ  
ขอตั้งงบประมาณ จำนวน 150,000.00 บาท

5.13 ค่าใช้จ่ายเบ็ดเตล็ด  
สำหรับเป็นค่าใช้จ่ายเบ็ดเตล็ด และอื่นๆ  
ขอตั้งงบประมาณ จำนวน 20,000.00 บาท

5.14 ค่าใช้จ่ายในการบรรจุเจ้าหน้าที่  
สำหรับเป็นค่าใช้จ่ายในการบรรจุเจ้าหน้าที่ การดำเนินการจัดสอบแข่งขัน เพื่อคัดเลือกเจ้าหน้าที่  
ขอตั้งงบประมาณ จำนวน 20,000.00 บาท

5.15 ค่าเช่าเครื่องถ่ายเอกสาร  
สำหรับเป็นค่าใช้จ่ายในการเช่าเครื่องถ่ายเอกสาร เพื่อใช้ในกิจการสหกรณ์  
ขอตั้งงบประมาณ จำนวน 30,000.00 บาท

5.17 ค่าสงเคราะห์ศพสมาชิกและครอบครัว  
สำหรับเป็นค่าใช้จ่ายในการจ่ายเงินค่าสงเคราะห์ศพสมาชิกและครอบครัว กรณีที่ทุนสงเคราะห์ศพสมาชิกและ  
ครอบครัวไม่เพียงพอ

ขอตั้งงบประมาณ จำนวน 30,000.00 บาท

## 6.สวัสดิการเจ้าหน้าที่

6.1 เงินสมทบกองทุนประกันสังคม และกองทุนทดแทน

เพื่อจ่ายสมทบกองทุนประกันสังคม ในอัตราร้อยละ 5 ของเงินเดือนเจ้าหน้าที่ (ตามกฎหมาย พ.ศ. 2541 โดย นายจ้างสมทบร้อยละ 5 ลูกจ้างสมทบร้อยละ 5) และเพื่อจ่ายสมทบเงินกองทุนทดแทน ตาม พ.ร.บ. เงินทดแทน ในอัตราร้อยละ 0.40

ขอตั้งงบประมาณ จำนวน 40,000.00 บาท

6.2 ค่าตัดชุดปฏิบัติงานของกรรมการดำเนินการ และเจ้าหน้าที่

สำหรับเป็นค่าตัดชุดยูนิฟอร์มของคณะกรรมการดำเนินการ จำนวน 11 คน (กรรมการใหม่) ผู้ตรวจสอบกิจการ 1 คน และเจ้าหน้าที่ จำนวน 4 คน รวม 16 คน

ขอตั้งงบประมาณ จำนวน 40,000.00 บาท

## 7.ค่าวัสดุสำนักงาน

7.1 ค่าวัสดุสำนักงาน /ค่าเครื่องเขียนแบบพิมพ์

สำหรับเป็นค่าจัดซื้อวัสดุใช้ในสำนักงาน เครื่องเขียนแบบพิมพ์

ขอตั้งงบประมาณ จำนวน 100,000.00 บาท

7.2 ค่าจัดทำป้ายชื่อคณะกรรมการดำเนินการ ผู้ตรวจสอบกิจการ และเจ้าหน้าที่

สำหรับเป็นค่าจัดทำป้ายชื่อคณะกรรมการดำเนินการ (กรรมการใหม่ / กรรมการเปลี่ยนตำแหน่ง) ผู้ตรวจสอบกิจการใหม่ และเจ้าหน้าที่ใหม่

ขอตั้งงบประมาณ จำนวน 2,000.00 บาท

7.3 ค่าจัดทำป้ายประชาสัมพันธ์งาน และตรายาง สำหรับใช้ในกิจการสหกรณ์

สำหรับเป็นค่าจัดทำป้ายประชาสัมพันธ์ และตรายาง เพื่อใช้ในกิจการสหกรณ์

ขอตั้งงบประมาณ จำนวน 5,000.00 บาท

## 8.หมวดค่าครุภัณฑ์

8.1 เครื่องคอมพิวเตอร์ จำนวน 1 ชุด

สำหรับใช้งานของเจ้าหน้าที่สหกรณ์

ขอตั้งงบประมาณ จำนวน 30,000.00 บาท

เสนอที่ประชุมพิจารณาอนุมัติแผนงานและงบประมาณ รับ-จ่าย ประจำปี 2569

มติที่ประชุม : เห็นชอบอนุมัติแผนงานและงบประมาณ รับ-จ่าย ประจำปี 2569

#### 4.4 เรื่องพิจารณาขอความเห็นชอบวงเงินการกู้ยืมหรือการค้าประกันของสหกรณ์ประจำปี 2569

ประธานฯ แจ้งให้ที่ประชุมทราบว่า เพื่อให้การกู้ยืมหรือการค้าประกันของสหกรณ์เกิดประสิทธิภาพ อาศัยอำนาจตามข้อบังคับสหกรณ์ ออมทรัพย์ รพช.และอบจ. ศรีสะเกษ จำกัด พ.ศ.2566

ข้อ 18. วงเงินการกู้ยืมหรือการค้าประกัน ให้ที่ประชุมใหญ่อาจกำหนดวงเงินกู้ยืมหรือการค้าประกัน สำหรับปีหนึ่ง ๆ ไว้ตามที่จำเป็นและสมควรแก่การดำเนินงาน วงเงินซึ่งกำหนดดังว่านี้ต้องเป็นไปตามกฎหมายว่าด้วย สหกรณ์กำหนดไว้และได้รับความเห็นชอบจากนายทะเบียนสหกรณ์

ข้อ 19. การกู้ยืมเงินหรือการค้าประกัน สหกรณ์อาจกู้ยืมเงินหรือออกตั๋วสัญญาใช้เงินหรือโดยวิธีอื่นใด สำหรับใช้เป็นทุนดำเนินงานตามวัตถุประสงค์ได้ตามที่คณะกรรมการดำเนินการเห็นสมควร ทั้งนี้จะต้องอยู่ภายในวงเงิน กู้ยืม หรือการค้า

**สำหรับในปี 2569** คณะกรรมการดำเนินการสหกรณ์ออมทรัพย์ รพช.และอบจ. ศรีสะเกษ จำกัด ชุดที่ 43 เสนอขออนุมัติกำหนดวงเงินการกู้ยืมเงินหรือการค้าประกัน ประจำปี 2569 ในวงเงิน 310,000,000.00 บาท (สามร้อยสิบล้านบาทถ้วน) เพื่อความรอบคอบในการดำเนินกิจการสามารถรองรับการขยายขอบเขตการให้ความช่วยเหลือสมาชิกให้กว้างขวาง และการบริหารงานมีสภาพคล่องตัวมากยิ่งขึ้น จึงขอเสนอที่ประชุมเพื่อพิจารณา

**เสนอที่ประชุมพิจารณาขอความเห็นชอบวงเงินการกู้ยืมหรือการค้าประกันของสหกรณ์ประจำปี 2569**

**มติที่ประชุม :** เห็นชอบอนุมัติวงเงินการกู้ยืมหรือการค้าประกันของสหกรณ์ประจำปี 2569

#### 4.5 เรื่องพิจารณากำหนดค่าเบี้ยเลี้ยง ค่าพาหนะ ค่าเช่าที่พักและค่าเบี้ยประชุม ประจำปี 2569

ประธานฯ แจ้งให้ที่ประชุมทราบว่า ในปีบัญชี 2569 สหกรณ์จำเป็นต้องกำหนดค่าเบี้ยเลี้ยง ค่าพาหนะ ค่าเช่าที่พักและค่าเบี้ยประชุม เพื่อเป็นข้อมูลอ้างอิงในการเบิกเงินค่าใช้จ่าย โดยสหกรณ์อาจจะกำหนดค่าใช้จ่ายค้างต้นไว้ เท่าเดิมหรือปรับเปลี่ยนใหม่ตามความเหมาะสมของสถานการณ์ปัจจุบัน ดังนี้

1. ค่าเบี้ยเลี้ยง กรรมการและเจ้าหน้าที่สหกรณ์ฯ อัตราวันละ 500.00 บาท
2. ค่าเบี้ยประชุมคณะกรรมการดำเนินการและที่ปรึกษา จำนวน 1,500.00 บาท
3. ค่าพาหนะ
  - 3.1 ค่าพาหนะในกรณีใช้รถยนต์ส่วนตัวให้เบิกค่าขาดรถยนต์น้ำมันได้ในอัตรา กิโลเมตรละ 5.00
  - 3.2 ค่าพาหนะประจำทาง ให้เบิกได้เท่าที่จ่ายจริง
4. อัตราค่าเช่าที่พัก
  - 4.1 ในต่างจังหวัด ให้เบิกได้ไม่เกิน 1,200.00 บาท หรือเท่าที่จ่ายจริงแต่ไม่เกิน 1,500.00 บาท
  - 4.2 ภายในจังหวัด ให้เบิกได้ไม่เกิน 1,000.00 บาท

**เสนอที่ประชุมพิจารณา กำหนดค่าเบี้ยเลี้ยง ค่าพาหนะ ค่าเช่าที่พักและค่าเบี้ยประชุม ประจำปี 2569**

**มติที่ประชุม** เห็นชอบอนุมัติค่าเบี้ยเลี้ยง ค่าพาหนะ ค่าเช่าที่พักและค่าเบี้ยประชุม ประจำปี

#### 4.6 เรื่องพิจารณาคัดเลือกผู้สอบบัญชีประจำปี 2569

ประธานฯ แจ้งให้ที่ประชุมทราบว่า ตามประกาศนายทะเบียนสหกรณ์ เรื่อง หลักเกณฑ์การพิจารณา สหกรณ์ที่จะแต่งตั้งผู้สอบบัญชีภาคเอกชนเป็นผู้สอบบัญชีสหกรณ์ ลงวันที่ 30 สิงหาคม 2560 โดยให้สหกรณ์ที่มีทุนของ สหกรณ์ตั้งแต่สี่ล้านบาทขึ้นไปดำเนินการจัดจ้างผู้สอบบัญชีภาคเอกชนตามหลักเกณฑ์ที่กรมตรวจบัญชีสหกรณ์กำหนด เพื่อให้การคัดเลือกผู้สอบบัญชีภาคเอกชน เป็นผู้สอบบัญชี และกำหนดค่าธรรมเนียมการสอบบัญชีประจำปี 2569 เป็นไปด้วยความเรียบร้อย คณะกรรมการดำเนินการสหกรณ์ออมทรัพย์ รพช.และอบจ.ศรีสะเกษ จำกัด ชุดที่ 43 ในคราวประชุมครั้งที่ 15 เมื่อวันที่ 11 ธันวาคม 2568 ได้พิจารณาคัดเลือกผู้สอบบัญชีรับอนุญาตเพื่อเสนอต่อที่ประชุม ใหญ่พิจารณา

โดยมีผู้สอบบัญชีภาคเอกชน ที่ขึ้นทะเบียนกับกรมการตรวจบัญชีสหกรณ์ เสนอบริการการตรวจสอบบัญชี ประจำปี 2569 มายังสหกรณ์ออมทรัพย์ รพช.และอบจ.ศรีสะเกษ รวม 2 ราย รายละเอียดดังนี้

รายละเอียดการเสนอ บริการสอบบัญชี	สำนักงานตรวจสอบบัญชี (นายณรงค์ อินทิพย์) ผู้สอบบัญชีรับอนุญาตเลขทะเบียน 6146	สอบบัญชี บิตับลิวเอฟ แอนด์ แอดไวเซอร์รี จำกัด (นายวรศักดิ์ หงส์สุวรรณ) ผู้สอบบัญชีรับอนุญาตเลขทะเบียน 10491
1.ขอบเขตการปฏิบัติงาน	1.ระบุและแสดงความเสี่ยงจากการแสดงข้อมูลที่ขัดต่อข้อเท็จจริงอันเป็นสาระสำคัญในงบการเงิน 2.ทำความเข้าใจในระบบการควบคุมภายในที่เกี่ยวข้องกับการตรวจสอบ 3.ประเมินความเหมาะสมของนโยบายการบัญชี 4.สรุปเกี่ยวกับความเหมาะสมการใช้เกณฑ์การบัญชีสำหรับการดำเนินการต่อเนื่อง 5.ประเมินการนำเสนอโครงสร้างและเนื้อหาของงบโดยรวม	1.ระบุและแสดงความเสี่ยงจากการแสดงข้อมูลที่ขัดต่อข้อเท็จจริงอันเป็นสาระสำคัญในงบการเงิน 2.ทำความเข้าใจในระบบการควบคุมภายในที่เกี่ยวข้องกับการตรวจสอบ 3.ประเมินความเหมาะสมของนโยบายการบัญชี 4.สรุปเกี่ยวกับความเหมาะสมการใช้เกณฑ์การบัญชีสำหรับการดำเนินการต่อเนื่อง 5.ประเมินการนำเสนอโครงสร้างและเนื้อหาของงบโดยรวม
2.การเข้าปฏิบัติงานตรวจสอบ 2.1 จำนวนครั้งที่เข้าตรวจ 2.2 จำนวนผู้ช่วยผู้สอบบัญชี	1.เข้าตรวจสอบอย่างน้อยปีละ 2-4 ครั้ง ครั้งละไม่น้อยกว่า 1-3 วันทำการ โดยจะแสดงความเห็นต่องบการเงินภายใน 7 วัน นับถัดจากวันที่สหกรณ์ส่งงบการเงินให้ตรวจสอบ มีผู้ช่วยผู้สอบไม่น้อยกว่า 3 คน 2.เข้าร่วมประชุมด้วยตนเองในคราวที่มีวาระพิจารณารับรองงบการเงินสหกรณ์	1.เข้าตรวจสอบอย่างน้อยปีละ 2 ครั้ง ครั้งละไม่น้อยกว่า 1-2 วันทำการ โดยจะแสดงความเห็นต่องบการเงินภายใน 7 วัน นับถัดจากวันที่สหกรณ์ส่งงบการเงินให้ตรวจสอบ มีผู้ช่วยผู้สอบไม่น้อยกว่า 3 คน 2.เข้าร่วมประชุมด้วยตนเองในคราวที่มีวาระพิจารณารับรองงบการเงิน แต่ในคราวประชุมครั้งอื่นๆ ตามที่สหกรณ์ร้อง

		ขอมีค่าใช้จ่ายในการเข้าร่วมประชุมครั้ง 2000 บาท
3.การจัดทำรายงานผลการตรวจสอบ บัญชี 3.2 รายงานระหว่างปี	1.รายงานผลการตรวจสอบบัญชีระหว่างปีให้ สหกรณ์ทราบและรายงานให้กรมตรวจบัญชี สหกรณ์ทราบด้วย จำนวน 1 ครั้ง 2.รายงานการสอบบัญชีประจำปีโดยจัดส่งรายงาน ของผู้สอบบัญชีและผลการตรวจสอบบัญชีเพื่อ เสนอไว้ในรายงานประจำปี และรายงานให้กรม ตรวจบัญชีสหกรณ์ทราบด้วย	1.รายงานผลการตรวจสอบบัญชีระหว่างปี ให้สหกรณ์ทราบและรายงานให้กรมตรวจ บัญชีสหกรณ์ทราบด้วย 2.รายงานการสอบบัญชีประจำปีโดยจัดส่ง รายงานของผู้สอบบัญชีและผลการ ตรวจสอบบัญชีเพื่อเสนอไว้ในรายงาน ประจำปี และรายงานให้กรมตรวจบัญชี สหกรณ์ทราบด้วย
4.ค่าธรรมเนียมการสอบบัญชี	1.จำนวน 90,000 บาท (เก้าหมื่นบาทถ้วน) 2.คิดตามปริมาณธุรกิจ ความเสี่ยง ในการสอบ บัญชี ภารกิจที่นายทะเบียนสหกรณ์และกรมตรวจ สหกรณ์กำหนด หรือเมื่อได้รับแจ้งข้อสังเกตทาง การเงินการบัญชีจากหน่วยงานราชการ จะ ดำเนินการตรวจสอบเพิ่มเติมตามที่ได้รับแจ้งจาก หน่วยราชการและแจ้งผลการตรวจสอบให้สหกรณ์ และกรมตรวจตรวจบัญชีสหกรณ์ทราบเป็นลาย ลักษณ์อักษร	1.จำนวน 120,000 บาท (หนึ่งแสนสอง หมื่นบาทถ้วน) 2.คิดตามปริมาณธุรกิจ ความเสี่ยง ในการ สอบบัญชี ภารกิจที่นายทะเบียนสหกรณ์ และกรมตรวจสหกรณ์กำหนด หรือเมื่อ ได้รับแจ้งข้อสังเกตทางการเงินการบัญชี จากหน่วยงานราชการ จะดำเนินการ ตรวจสอบเพิ่มเติมตามที่ได้รับแจ้งจาก หน่วยราชการและแจ้งผลการตรวจสอบให้ สหกรณ์และกรมตรวจตรวจบัญชีสหกรณ์ ทราบเป็นลายลักษณ์อักษร
5.ประสบการณ์สอบบัญชีที่ผ่านมา	สอ.สาธารณสุขจังหวัดน่าน จำกัด, สอ.ตำรวจน่าน จำกัด, สอ.โรงพยาบาล กำแพงเพชร จำกัด, สหกรณ์เครดิตยูเนียนบ้าน บางตาหงาย จำกัด, สอ.สุริยพงษ์ จำกัด, สอ.กอง พันม้าที่ 15 จำกัด และ สหกรณ์ประณศศึกษา อำเภอลาดยาว จำกัด	1.สหกรณ์ออมทรัพย์ ประกอบด้วย สอ.มหาวิทย์ วิทยาลัยแม่โจ้ จำกัด, สอ.ข้าราชการส่วนท้องถิ่นเชียงใหม่ จำกัด, สอ.ตำรวจตระเวนชายแดนที่ 33 จำกัด, สอ.ตำรวจภูธรจังหวัดลำปาง จำกัด และ สอ.ตำรวจภูธรจังหวัดพะเยา 2.สหกรณ์เครดิตยูเนียน ประกอบด้วย สหกรณ์เครดิตยูเนียนมรภ.เชียงใหม่ จำกัด , สหกรณ์เครดิตยูเนียนสันกำแพง จำกัด, สหกรณ์เครดิตยูเนียนจอมทอง จำกัด, สหกรณ์เครดิตยูเนียนบ้านหนองสามัคคี จำกัด, สหกรณ์เครดิตยูเนียนเพื่อน จำกัด

จากข้อมูลข้างต้นจะเห็นได้ว่าผู้สอบบัญชีที่เสนอขอรับบริการสอบบัญชีสหกรณ์ฯ สำหรับปีสิ้นสุด 30 พฤศจิกายน 2569 ทั้ง 2 แห่งนั้น มีค่าธรรมเนียมการสอบบัญชีที่แตกต่างกันคือ สำนักงานตรวจสอบบัญชี (นายณรงค์ อินทิพย์) ผู้สอบบัญชีรับอนุญาตเลขทะเบียน 6146 ค่าธรรมเนียมการสอบบัญชี จำนวน 90,000 บาท (เก้าหมื่นบาทถ้วน) และบริษัทสอบบัญชี ปีดับบลิวเอฟ แอนด์ แอดไวเซอร์รี จำกัด (นายวรศักดิ์ หงส์สุวรรณ) ผู้สอบบัญชีรับอนุญาต เลขทะเบียน 10491 ค่าธรรมเนียมการสอบบัญชี จำนวน 120,000 บาท (หนึ่งแสนสองหมื่นบาทถ้วน) และมีขอบเขตการปฏิบัติงานที่คล้ายคลึงกัน ซึ่งในปีบัญชี 2568 แอลพีเอ็น ออดิทติ้ง กรุ๊ป (นายวิศิษฐ์ ลิ้มปิอังคนันต์) ผู้สอบบัญชีรับอนุญาต เป็นผู้สอบบัญชีให้กับสหกรณ์

คณะกรรมการดำเนินการสหกรณ์ออมทรัพย์ รพช.และอบจ.ศรีสะเกษ จำกัด ชุดที่ 43 ในคราวประชุม ครั้งที่ 15 เมื่อวันที่ 11 ธันวาคม 2568 ได้ต่อรองราคาค่าธรรมเนียมการสอบบัญชี กับผู้เสนอขอรับบริการสอบบัญชีสหกรณ์ฯ สำหรับปีสิ้นสุด 30 พฤศจิกายน 2569 ทั้ง 2 แห่ง เพื่อให้ตรงกับแผนงบประมาณที่ตั้งไว้ ปรากฏว่ามี 1 แห่ง ที่ปรับลดค่าธรรมเนียมฯ ให้เป็นไปตามแผนงบประมาณที่ตั้งไว้ คือ สำนักงานตรวจสอบบัญชี (นายณรงค์ อินทิพย์) ผู้สอบบัญชีรับอนุญาตเลขทะเบียน 6146 จึงเสนอที่ประชุมเพื่อพิจารณาคัดเลือกผู้สอบบัญชีให้กับสหกรณ์ สำหรับปีสิ้นสุด 30 พฤศจิกายน 2569 ต่อไป

#### เสนอที่ประชุมพิจารณาคัดเลือกผู้สอบบัญชีประจำปี 2569

**มติที่ประชุม** เห็นชอบอนุมัติเลือกสำนักงานตรวจสอบบัญชี(นายณรงค์ อินทิพย์)ผู้สอบบัญชีรับอนุญาตเลขทะเบียน 6146 ผู้สอบบัญชีให้กับสหกรณ์ สำหรับปีสิ้นสุด 30 พฤศจิกายน 2569

#### 4.7 พิจารณานุมัติโอนเงินรอตรวจสอบและเงินรอจ่ายคืน เข้าเป็นเงินทุนสำรอง

ประธานฯ แจ้งให้ที่ประชุมทราบว่า ด้วยสหกรณ์ฯ มีบัญชีเงินรอจ่ายคืนและเงินรอการตรวจสอบค้างจ่ายยกมาที่มีระยะเวลาเกิน 5 ปีซึ่งสหกรณ์ฯ ได้ปฏิบัติตามแนวทางที่กำหนดไว้ในหนังสือกระทรวงเกษตรและสหกรณ์ ที่ กษ0406/ว25758 ลงวันที่ 25 สิงหาคม 2540 เรื่องคำแนะนำวิธีการปฏิบัติกรณีเป็นเงินปันผลและเงินเฉลี่ยคืนค้างจ่ายเป็นระยะเวลานาน แล้วนั้น ปรากฏว่าไม่สามารถติดต่อบุคคลหรือตรวจสอบรายละเอียดได้

ที่ประชุมคณะกรรมการดำเนินการ ชุดที่ 43 ครั้งที่ 13 เมื่อวันที่ 14 พฤศจิกายน 2568 มีมติเห็นชอบให้เสนอต่อที่ประชุมใหญ่สามัญประจำปี 2568 เพื่อพิจารณานุมัติโอนเงินรอจ่ายคืนและเงินรอการตรวจสอบดังกล่าวเข้าเป็นทุนสำรองของสหกรณ์ออมทรัพย์ รพช.และ อบจ.ศรีสะเกษ จำกัด ต่อไป โดยมีรายละเอียดดังนี้

1. จากการตรวจสอบข้อมูลบัญชีเงินรอจ่ายคืนที่มีรายการค้างจ่ายยกมาระยะเวลานานเกิน 5 ปี และไม่สามารถติดต่อบุคคลดังกล่าว เพื่อมาขอรับเงินคืนได้ ตั้งแต่ปี 2559 - ปี 2561 รวมทั้งสิ้นเป็นเงินจำนวน 7,166.62 บาท (เจ็ดพันหนึ่งร้อยหกสิบหกบาทหกสิบสองสตางค์) มีรายละเอียดดังนี้

สหกรณ์ออมทรัพย์ รพช. ศรีสะเกษ จำกัด  
 รายละเอียดเงินรอกจ่ายคืน  
 ข้อมูล ณ วันที่ 30 พฤศจิกายน 2568

ลำดับ ที่	รายการ	เลขที่สมาชิก	ยอดยกมา (บาท)	วัน/เดือน/ปี	จำนวน	วัน/เดือน/ปี	จำนวน	ชำระหนี้	เข้าเงินฝาก	คงเหลือ
				ตั้งเงินรอกจ่ายคืน	(บาท)	ล้างเงินรอกจ่ายคืน	(บาท)			
	ยกมา									
1	รอกการตรวจสอบ		6,030.62							6,030.62
2	น.ส.ปญวิสาห์ ปกป้อง	ภอ.ครุ 864	1,106.00	30/11/2559						1,106.00
3	นายวิจิตร อุ่นทานนท์	สมทบ	30.00	30/11/2561						30.00
										-
	รวม		7,166.62				-		-	7,166.62

2. จากการตรวจสอบข้อมูลบัญชีเงินรอกการตรวจสอบที่มีรายการค้างบัญชียกมา เวลานานเกิน 5 ปี และไม่สามารถตรวจสอบได้ ตั้งแต่ปี 2557 - ปี 2561 รวมทั้งสิ้นเป็นเงินจำนวน 141,555.13 บาท (หนึ่งแสนสี่หมื่นหนึ่งพันห้าร้อยห้าสิบบาทสิบสามสตางค์) รายละเอียดดังนี้

สหกรณ์ออมทรัพย์ รพช. ศรีสะเกษ จำกัด  
 รายละเอียดเงินรอกการตรวจสอบในแต่ละปี  
 ข้อมูล ณ วันที่ 30 พฤศจิกายน 2568

ลำดับ ที่	วัน/เดือน/ปี	วัน/เดือน/ปี	วัน/เดือน/ปี	ยอดยกมา	วัน/เดือน/ปี	จำนวนเงิน	คงเหลือ	หมายเหตุ	
	ตั้งเงินรอกตรวจสอบ	วันที่ตั้งเงินรอกตรวจสอบ	ยอดเงินเข้า	จำนวน	ล้างยอดเงิน				
1	ยอดยกมาปี 57			74,016.13			74,016.13		
2	ยอดยกมาปี 58						74,016.13		
3	30/11/2558 โอนบัญชี 982 1 31347 7		2 พฤศจิกายน 2558	2,385.00			76,401.13		
4	30/11/2558 โอนบัญชี 982 1 31347 7		30 ตุลาคม 2558	5,567.00			81,968.13		
5	30/11/2558 โอนบัญชี 311 1 87696 9		30 ธันวาคม 2557	4,331.00			86,299.13		
6	30/11/2558 โอนบัญชี 311 1 87696 9		30 พฤศจิกายน 2558	3,953.00			90,252.13		
7	30/11/2558 โอนบัญชี 311 1 87696 9		4 พฤศจิกายน 2558	6,500.00			96,752.13		
	รวม			22,736.00			96,752.13		
	ยอดยกมาปี 58							96,752.13	ยอดยกไปปี 58
	ระหว่างปี 59			96,752.13					
1	30/11/2016 โอนบัญชี 982 1 31347 7		2 พฤศจิกายน 2559	14,000.00					
2	29/4/2016 โอนบัญชี 311 1 87696 9		12 เมษายน 2559	7,000.00					
3	30/11/2016 โอนบัญชี 982 1 31347 7		30 พฤศจิกายน 2559	4,821.00					
4	30/11/2016 โอนบัญชี 982 1 31347 7		30 พฤศจิกายน 2559	982.00					
	รวม			123,555.13			123,555.13	ยอดยกไปปี 59	
	ยอดยกมาปี 60								
	ระหว่างปี 60			123,555.13					
1	โอนบัญชี 982 1 31347 7	29 กันยายน 2560	27 กันยายน 2560	6,000.00					
	รวม			129,555.13			129,555.13	ยอดยกไปปี 60	
	ยอดยกมาปี 61							-	
	ระหว่างปี 61			129,555.13					
1	โอนบัญชี 982 1 31347 7	30 มิถุนายน 2561	1 มิถุนายน 2561	12,000.00					
	รวม			141,555.13			141,555.13	ยอดยกไปปี 61	

เสนอที่ประชุมพิจารณาอนุมัติโอนเงินรอกตรวจสอบและเงินรอกจ่ายคืน เข้าเป็นเงินทุนสำรอง  
 มติที่ประชุม เห็นชอบอนุมัติ โอนเงินรอกตรวจสอบและเงินรอกจ่ายคืน เข้าเป็นเงินทุนสำรอง

4.8 เรื่องพิจารณาแก้ไขข้อบังคับสหกรณ์ออมทรัพย์ รพช.และอบจ.ศรีสะเกษ จำกัด พ.ศ.2566 (เพิ่มเติมฉบับที่ 2)

ประธานฯ แจ้งให้ที่ประชุมทราบว่า ตามกฎกระทรวง เรื่องการกำหนดลักษณะ วัตถุประสงค์ และขอบเขตแห่งการดำเนินการกิจการของสหกรณ์แต่ละประเภทที่รับจดทะเบียน พ.ศ.2567 และให้ใช้บังคับใช้ ภายในวันที่ 21 พฤศจิกายน 2568 กฎกระทรวงดังกล่าว เป็นการกำหนดลักษณะของสหกรณ์ที่จะรับจดทะเบียน วัตถุประสงค์ และขอบเขตแห่งการดำเนินการกิจการที่จะพึงดำเนินการได้ของสหกรณ์แต่ละประเภท ที่ออกตามความในมาตรา 33/1 วรรคสอง แห่งพระราชบัญญัติสหกรณ์พ.ศ. 2542 ซึ่งแก้ไขเพิ่มเติม พ.ศ. 2562 และเพื่อให้ข้อบังคับของสหกรณ์สอดคล้องกับกฎกระทรวงดังกล่าว ที่ประชุมคณะกรรมการดำเนินการ ชุดที่ 43 ครั้งที่ 13 เมื่อวันที่ 14 พฤศจิกายน 2568 ได้พิจารณา และมีมติให้สหกรณ์แก้ไขข้อบังคับสหกรณ์ (เพิ่มเติมฉบับที่ 2) ในหมวด 6 สหกรณ์ออมทรัพย์ ข้อ 26- ข้อ 28 ตามแบบ ท.ข.2 เพื่อให้ที่ประชุมใหญ่พิจารณา รายละเอียดดังนี้

(แบบ ท.ข.2)

ตารางเปรียบเทียบข้อความและเหตุผลที่ขอจดทะเบียนแก้ไขเพิ่มเติมข้อบังคับ  
ของสหกรณ์ออมทรัพย์รพช.และอบจ.ศรีสะเกษ จำกัด

ข้อความเดิม	ข้อความที่ขอแก้ไขเพิ่มเติม	เหตุผล
<p><b>หมวด 2</b></p> <p><b>วัตถุประสงค์และอำนาจกระทำการ</b></p> <p><b>ข้อ 2</b> วัตถุประสงค์ของสหกรณ์ สหกรณ์นี้มี วัตถุประสงค์เพื่อส่งเสริมผลประโยชน์ทางเศรษฐกิจและสังคมของบรรดาสมาชิก โดยวิธีช่วยตนเองและช่วยเหลือซึ่งกันและกันตามหลักสหกรณ์ รวมทั้งในข้อต่อไปนี้</p> <p>(1) ส่งเสริมให้สมาชิกออมทรัพย์ โดยช่วยให้สามารถสงวนส่วนแห่งรายได้ของตนไว้ในทางอันมั่นคงและได้รับประโยชน์ตามสมควร</p> <p>(2) ส่งเสริมการช่วยตนเองและช่วยเหลือซึ่งกันและกันในหมู่สมาชิก</p> <p>(3) ให้บริการทางการเงินแก่สมาชิก</p> <p>(4) จัดหาทุนและบริการสินเชื่อเพื่อการประกอบอาชีพและการดำรงชีพ</p> <p>(5) ร่วมมือกับสหกรณ์อื่น สันนิบาตสหกรณ์แห่งประเทศไทย ชุมนุมสหกรณ์ องค์กรชุมชน ภาคเอกชน และหน่วยงานของรัฐเพื่อส่งเสริมและปรับปรุงกิจการของสหกรณ์</p> <p>(6) ส่งเสริมการเรียนรู้และการพัฒนา</p>	<p><b>หมวด 2</b></p> <p><b>วัตถุประสงค์และขอบเขตแห่งการดำเนินการ</b></p> <p><b>ข้อ 2</b> วัตถุประสงค์ของสหกรณ์ สหกรณ์มี วัตถุประสงค์ดังต่อไปนี้</p> <p>(1) ส่งเสริมการออมของสมาชิก</p> <p>(2) ให้บริการทางการเงินแก่สมาชิก</p> <p>(3) ปกป้องรักษาและสร้างโอกาสทางเศรษฐกิจและสังคมให้แก่สมาชิก</p> <p>(4) ส่งเสริมการเรียนรู้และการพัฒนาคุณภาพชีวิตของสมาชิกและชุมชน</p> <p>(5) ร่วมมือกับสหกรณ์อื่น สันนิบาตสหกรณ์แห่งประเทศไทย ชุมนุมสหกรณ์ องค์กรภาคเอกชน ชุมชน และหน่วยงานของรัฐ เพื่อส่งเสริมและพัฒนากิจการของสหกรณ์</p>	<p>เพื่อให้สอดคล้องกับกฎกระทรวงกำหนดลักษณะ วัตถุประสงค์ และขอบเขตแห่งการดำเนินการ - ของสหกรณ์แต่ละประเภทที่จะรับจดทะเบียน พ.ศ. 2567</p>

<p>คุณภาพชีวิตของสมาชิกและชุมชน</p> <p><b>ข้อ 3 อำนาจกระทำการ</b> เพื่อให้ บรรลุวัตถุประสงค์ของสหกรณ์ ให้สหกรณ์มีอำนาจกระทำการ ดังต่อไปนี้</p> <ol style="list-style-type: none"> <li>(1) รับฝากเงินจากสมาชิกหรือสหกรณ์อื่นหรือสมาคมฌาปนกิจสงเคราะห์</li> <li>(2) จัดหาทุนเพื่อกิจการตามวัตถุประสงค์ของสหกรณ์</li> <li>(3) ให้เงินกู้แก่สมาชิก</li> <li>(4) ให้สหกรณ์อื่นกู้ยืมเงิน</li> <li>(5) ซื้อหุ้นของธนาคารซึ่งมีวัตถุประสงค์เพื่อให้ความช่วยเหลือทางการเงินแก่สหกรณ์</li> <li>(6) ซื้อหุ้นของชุมนุมสหกรณ์</li> <li>(7) ซื้อหุ้นของสถาบันที่ประกอบธุรกิจอันทำให้เกิดความสะดวกหรือส่งเสริมความเจริญแก่กิจการของสหกรณ์</li> <li>(8) ซื้อหลักทรัพย์รัฐบาลหรือรัฐวิสาหกิจ</li> <li>(9) ออกตั๋วสัญญาใช้เงิน</li> <li>(10) ฝากหรือลงทุนอย่างอื่นตามกฎหมายและตามที่คณะกรรมการพัฒนาการสหกรณ์แห่งชาติกำหนด</li> <li>(11) ดำเนินการให้กู้ยืมเพื่อการเคหะ</li> <li>(12) ให้สวัสดิการและการสงเคราะห์ตามสมควรแก่สมาชิกและครอบครัว</li> <li>(13) ให้ความช่วยเหลือทางวิชาการแก่สมาชิก</li> <li>(14) ขอรับความช่วยเหลือทางวิชาการจากราชการ หน่วยงานของต่างประเทศ หรือบุคคลอื่นใด</li> <li>(15) กระทำการต่าง ๆ ตามที่อนุญาตไว้ในกฎหมายว่าด้วยสหกรณ์ เพื่อให้เป็นไปตามวัตถุประสงค์ที่กล่าวข้างต้น รวมถึง ซื้อ ถูกรวมสิทธิ์หรือทรัพย์สินที่ครอบครอง กู้ ยืม เช่า หรือให้เช่า เช่าซื้อหรือให้เช่าซื้อ โอนหรือรับโอน สิทธิการเช่าหรือสิทธิการเช่าซื้อ ขายหรือจำหน่าย จำนองหรือ รับจำนอง จำนำหรือรับจำนำ ด้วยวิธีอื่นใด ซึ่งทรัพย์สินแก่สมาชิกหรือของสมาชิก</li> </ol>	<p><b>ข้อ 3 ขอบเขตแห่งการดำเนินกิจการ</b> เพื่อให้ บรรลุวัตถุประสงค์ของสหกรณ์ ให้สหกรณ์มีขอบเขตแห่งการดำเนินกิจการ ดังต่อไปนี้</p> <ol style="list-style-type: none"> <li>(1) จัดหาทุนเพื่อดำเนินกิจการตามวัตถุประสงค์ของสหกรณ์ โดยวิธีการขายหุ้น การรับฝากเงิน และการกู้ยืมเงิน</li> <li>(2) ฝากเงินหรือลงทุนอย่างอื่นมาตรา 62</li> <li>(3) จัดให้มีเงินกู้หรือสินเชื่อแก่สมาชิกเพื่อการดำรงชีพและเพื่อการเคหะ หรือให้สหกรณ์อื่นกู้ยืมเงิน</li> <li>(4) ส่งเสริมกิจกรรมกลุ่มของสมาชิก</li> <li>(5) ดำเนินการอื่นใดที่เกี่ยวกับการดำเนินธุรกิจของสหกรณ์หรือการให้บริการแก่สมาชิก เพื่อให้เป็นไปตาม วัตถุประสงค์ในการดำเนินงานของสหกรณ์ออมทรัพย์</li> </ol>	
---	--	--

<p><b>ข้อ 32 คุณสมบัติของสมาชิก สมาชิกต้องมีคุณสมบัติดังนี้</b></p> <p>(1) เป็นผู้เห็นชอบในวัตถุประสงค์ของสหกรณ์</p> <p>(2) เป็นบุคคลธรรมดา สัญชาติไทย และบรรลุนิติภาวะ</p> <p>(3) เป็นบุคคลที่มีคุณสมบัติอย่างหนึ่งอย่างใดดังต่อไปนี้</p> <p>ก. เป็นข้าราชการ หรือลูกจ้างประจำ หรือพนักงานจ้างสังกัดองค์การบริหารส่วนจังหวัดศรีสะเกษ</p> <p>ข. เป็นพนักงานหรือลูกจ้างประจำของสหกรณ์นี้</p> <p>ค. เป็นข้าราชการ หรือลูกจ้างประจำ หรือพนักงานจ้าง ผู้ซึ่งเคยเป็นข้าราชการหรือลูกจ้างประจำ หรือพนักงานจ้าง ในสังกัดสำนักงานเร่งรัดพัฒนาชนบทจังหวัดศรีสะเกษ หรือองค์การบริหารส่วนจังหวัดศรีสะเกษ</p> <p>ง. เป็นข้าราชการ หรือลูกจ้างประจำของสำนักงานหลวงชนบทจังหวัดศรีสะเกษ</p> <p>จ. เป็นข้าราชการ หรือลูกจ้างประจำของสำนักงานป้องกันและบรรเทาสาธารณภัยจังหวัดศรีสะเกษ</p> <p>ฉ. เป็นข้าราชการ หรือลูกจ้างประจำของสำนักงานทรัพยากรธรรมชาติและสิ่งแวดล้อมจังหวัดศรีสะเกษ</p> <p>(4) เป็นผู้มีความประพฤติและนิสัยดีงาม</p> <p>(5) มิได้เป็นสมาชิกในสหกรณ์ออมทรัพย์อื่น</p>	<p><b>ข้อ 32 คุณสมบัติของสมาชิก สมาชิกต้องมีคุณสมบัติ ดังนี้</b></p> <p>(1) เป็นผู้เห็นชอบในวัตถุประสงค์ของสหกรณ์</p> <p>(2) เป็นบุคคลธรรมดา สัญชาติไทย และบรรลุนิติภาวะ</p> <p>(3) เป็นบุคคลที่มีคุณสมบัติอย่างหนึ่งอย่างใดดังต่อไปนี้</p> <p>ก. เป็นข้าราชการ หรือลูกจ้างประจำ หรือพนักงานจ้างตามภารกิจสังกัดองค์การบริหารส่วนจังหวัดศรีสะเกษ หรือ</p> <p>ข. เป็นเจ้าหน้าที่หรือลูกจ้างของสหกรณ์นี้</p> <p>(4) เป็นผู้มีความประพฤติและนิสัยดีงาม</p> <p>(5) มิได้เป็นสมาชิกในสหกรณ์ออมทรัพย์อื่น</p> <p>(6) เป็นผู้มิได้มีเงินได้รายเดือนหรือเงินได้ประจำที่หน่วยงานต้นสังกัดสามารถหักเงิน ณ ที่จ่าย ส่งเงินให้แก่สหกรณ์ได้</p>	
<p><b>ข้อ 50 คุณสมบัติของสมาชิกสมทบ สมาชิกสมทบต้องมีคุณสมบัติดังนี้</b></p> <p>(1) เป็นผู้เห็นชอบในวัตถุประสงค์ของสหกรณ์</p> <p>(2) เป็นบุคคลธรรมดา ซึ่งบรรลุนิติภาวะและมีสัญชาติไทย</p> <p>(3) ก บิดา มารดา สามี ภรรยา หรือบุตรของสมาชิกที่บรรลุนิติภาวะ หรือ</p> <p>ข บุคคลในองค์กรหรือหน่วยงานที่ขาด</p>	<p><b>ข้อ 50 คุณสมบัติของสมาชิกสมทบ สมาชิกสมทบต้องมีคุณสมบัติดังนี้</b></p> <p>(1) เป็นผู้เห็นชอบในวัตถุประสงค์ของสหกรณ์</p> <p>(2) เป็นบุคคลธรรมดา ซึ่งบรรลุนิติภาวะและมีสัญชาติไทย</p> <p>(3) ก บิดา มารดา สามี ภรรยา หรือบุตรของสมาชิกที่บรรลุนิติภาวะ หรือ</p> <p>ข บุคคลในหน่วยงานองค์การบริหารส่วนจังหวัดศรีสะเกษที่ขาดคุณสมบัติตามข้อ 32 (3)</p>	

<p>คุณสมบัติตามข้อ 32 (3) ที่บรรลุนิติภาวะ หรือ</p> <p>(4) เป็นผู้ที่มีความประพฤติดีงาม</p> <p>(5) เป็นผู้ที่จะปฏิบัติตามกฎหมาย ข้อบังคับ ระเบียบ มติ และคำสั่งของสหกรณ์</p> <p>(6) มิได้เป็นสมาชิกหรือสมาชิกสมทบในสหกรณ์ออมทรัพย์อื่น</p>	<p>ที่บรรลุนิติภาวะ หรือ</p> <p>ค เป็นพนักงานจ้างทั่วไปในสังกัดองค์การบริหารส่วนจังหวัดศรีสะเกษ</p> <p>(4) เป็นผู้ที่มีความประพฤติดีงาม</p> <p>(5) เป็นผู้ที่จะปฏิบัติตามกฎหมาย ข้อบังคับ ระเบียบ มติ และคำสั่งของสหกรณ์</p> <p>(6) มิได้เป็นสมาชิกหรือสมาชิกสมทบในสหกรณ์ออมทรัพย์อื่น</p>	
<p>-ไม่มี-</p>	<p><b>ข้อ 82/1 จรรยาบรรณของคณะกรรมการดำเนินการและคณะกรรมการอื่น</b> เพื่อเป็นกรอบการปฏิบัติงานสหกรณ์ จึงกำหนดจรรยาบรรณของคณะกรรมการดำเนินการและคณะกรรมการอื่น ดังต่อไปนี้</p> <p>(1) มุ่งมั่นและอุทิศตน เพื่อพัฒนาการบริหารงานของสหกรณ์ให้ก้าวหน้า ด้วยความเสียสละ ซื่อสัตย์ และสุจริต โดยยึดมั่นอุดมการณ์ หลักการและวิธีการสหกรณ์</p> <p>(2) พึงรักษา ปกป้องผลประโยชน์ของสมาชิกโดยรวม และตัดสินใจบนพื้นฐานประโยชน์สมาชิกอย่างเป็นธรรม</p> <p>(3) พึงปฏิบัติตามกฎหมาย ข้อบังคับ ระเบียบ สหกรณ์อย่างเคร่งครัด รวมถึงยึดหลักจริยธรรม วัฒนธรรมอันดีงาม</p> <p>(4) มุ่งพัฒนาความรู้ ศักยภาพของตนและบุคลากรของสหกรณ์อย่างจริงจังเพื่อเพิ่มประสิทธิภาพการปฏิบัติงานในสหกรณ์</p> <p>(5) กำกับ ดูแลการจัดการสหกรณ์ให้มีประสิทธิภาพและประสิทธิผล โดยไม่แทรกแซงสายการบังคับบัญชา แต่จะสร้างความยุติธรรมแก่เจ้าหน้าที่สหกรณ์ในการปฏิบัติงาน</p> <p>(6) พึงดูแล ใช้ และรักษาทรัพย์สิน อุปกรณ์ของสหกรณ์ให้เกิดประโยชน์สูงสุดแก่ส่วนรวม</p> <p>(7) ไม่อาศัยหรือยอมให้ผู้อื่นอาศัยตำแหน่งหน้าที่ ในสหกรณ์เพื่อให้ได้มาซึ่งประโยชน์ส่วนตน ญาติ พวกพ้อง</p>	

	<p>(8) หลีกเลี่ยงการทำธุรกิจส่วนตนที่มีผลประโยชน์ทับซ้อนกับสหกรณ์ และเปิดเผยผลประโยชน์ส่วนตนที่มีในองค์กร หรือธุรกรรมใดที่ขัดกับประโยชน์ของสหกรณ์</p> <p>(9) ละเว้นการให้สัญญาต่างตอบแทนแก่บุคคล องค์กร เพื่อให้ได้มาซึ่งตำแหน่งผลประโยชน์ของตน</p> <p>(10) ไม่นำเอาทรัพย์สิน อุปกรณ์ บุคลากรของสหกรณ์ไปใช้เพื่อประโยชน์ของตนและพวกพ้อง และไม่กระทำการใดอันเป็นปฏิปักษ์ และเป็นคู่แข่งขึ้นต่อการดำเนินงานของสหกรณ์</p>	
<p>- ไม่มี -</p>	<p><b>ข้อ 96/1 จรรยาบรรณของผู้จัดการและเจ้าหน้าที่สหกรณ์</b> เพื่อเป็นกรอบการปฏิบัติงานสหกรณ์ จึงกำหนดจรรยาบรรณของผู้จัดการและเจ้าหน้าที่สหกรณ์ ดังต่อไปนี้</p> <p>(1) พึงปฏิบัติตามนโยบาย ข้อบังคับ ระเบียบของสหกรณ์และคำสั่งของผู้บังคับบัญชาอย่างเคร่งครัด ภายใต้อุดมการณ์ หลักการและวิธีการสหกรณ์</p> <p>(2) พึงให้บริการแก่สมาชิกและผู้ใช้บริการด้วยความเต็มใจ และประทับใจ</p> <p>(3) พึงรักษาข้อมูลส่วนตัวของสมาชิกเป็นความลับ และไม่นำไปแสวงหาประโยชน์เพื่อตนและพวกพ้อง</p> <p>(4) ให้บริการแก่สมาชิกอย่างเท่าเทียมกันและไม่เลือกปฏิบัติต่อผู้ใดผู้หนึ่งเป็นการเฉพาะ</p> <p>(5) พัฒนาตนเองให้มีความรู้ ความสามารถ เพื่อพัฒนาประสิทธิภาพในการปฏิบัติงาน</p> <p>(6) พึงรักษาและใช้ประโยชน์จากทรัพย์สิน อุปกรณ์ของสหกรณ์อย่างประหยัด คุ่มค่ามากที่สุด รวมถึงไม่นำเอาไปใช้เป็นประโยชน์ส่วนตน</p> <p>(7) พึงรักษาและเสริมสร้างความสามัคคีระหว่างเจ้าหน้าที่สหกรณ์ และหลีกเลี่ยงการ</p>	

	<p>สร้างความขัดแย้ง ปัญหาหรือการกระทำอันเป็นการสร้างความแตกแยก</p> <p>(8) พึงให้ข่าวสารการดำเนินงานสหกรณ์ที่เป็นประโยชน์แก่สมาชิกในทุกโอกาสที่เอื้ออำนวย ขณะเดียวกันก็รับฟังปัญหา ความต้องการของสมาชิกเพื่อพัฒนาการดำเนินงานในโอกาสต่อไป</p> <p>(9) พึงละเว้นการรับทรัพย์สิน ประโยชน์อื่นใดจากสมาชิก หรือบุคคลภายนอกเพื่อแสวงหาประโยชน์ส่วนตนหรือพวกพ้องอย่างมีศักดิ์ศรี</p> <p>(10) หลีกเลี่ยงการทำธุรกิจที่มีผลประโยชน์ทับซ้อน เป็นคู่แข่งชั้น หรือปฏิบัติกับสหกรณ์</p>	
<p>-ไม่มี -</p>	<p>ข้อ 119 สมาชิกรายใดเป็นสมาชิกอยู่ก่อนวันที่กฎกระทรวงกำหนดลักษณะ วัตถุประสงค์ และขอบเขตแห่งการดำเนินกิจการของสหกรณ์แต่ละประเภทที่จะรับจดทะเบียน พ.ศ. 2567 มีผลบังคับใช้ในวันที่ 25 พฤษภาคม 2568 หากปรากฏว่าสมาชิกรายใดมีคุณสมบัติไม่เป็นไปตามกฎกระทรวง แต่มีคุณสมบัติเป็นไปตามข้อบังคับสหกรณ์ที่ใช้อยู่ในวันก่อนวันที่กฎกระทรวงใช้บังคับให้ยังคงเป็นสมาชิกต่อไปได้</p>	

เสนอที่ประชุมเรื่องพิจารณาแก้ไขข้อบังคับสหกรณ์ออมทรัพย์ รพช.และอบจ.ศรีสะเกษ จำกัด พ.ศ.2566 (เพิ่มเติมฉบับที่ 2)

มติที่ประชุม เห็นชอบอนุมัติแก้ไขข้อบังคับสหกรณ์พ.ศ.2566 (เพิ่มเติมฉบับที่ 2) พ.ศ.2568

#### 4.9 เรื่องพิจารณาเลือกตั้งประธาน คณะกรรมการดำเนินการ

ประธานฯ แจ้งให้ที่ประชุมทราบว่า เพื่อให้เป็นไปตามพระราชบัญญัติสหกรณ์ พ.ศ.2542 และที่แก้ไขเพิ่มเติม (ฉบับที่ 3) พ.ศ.2562 และข้อบังคับของสหกรณ์ออมทรัพย์ รพช.และอบจ.ศรีสะเกษ จำกัด

ข้อ 72 (2) อำนาจหน้าที่ของที่ประชุมใหญ่ เลือกตั้งและถอดถอนกรรมการดำเนินการหรือถอดถอน คณะกรรมการดำเนินการและผู้ตรวจสอบกิจการของสหกรณ์

ข้อ 74 คณะกรรมการดำเนินการ ให้สหกรณ์มีคณะกรรมการดำเนินการ ประกอบด้วยประธานกรรมการหนึ่งคน และกรรมการดำเนินการอีกสิบคน ซึ่งที่ประชุมใหญ่เลือกตั้งจากสมาชิก

ให้กรรมการดำเนินการเลือกตั้งในระหว่างกันเองขึ้นดำรงตำแหน่งรองประธานกรรมการคนหนึ่งหรือหลายคน เลขานุการคนหนึ่ง และเหรัญญิกคนหนึ่ง นอกนั้นเป็นกรรมการ และปิดประกาศให้ทราบโดยทั่วกัน ณ สำนักงาน สหกรณ์ หรือประกาศทางอิเล็กทรอนิกส์

ซึ่งในปี 2568 สถานภาพของคณะกรรมการดำเนินการชุดปัจจุบัน จำนวน 11 คน คือ

ที่	ชื่อ-สกุล	ตำแหน่ง	วาระ
1	นางสมัย พรมโสภา	ประธานกรรมการ	1/2
2	นางสาววิรัชญา วงศ์वाल	รองประธานกรรมการ	1/2
3	นางลัดดา สมพงษ์	กรรมการ/เหรัญญิก	2/2
4	นายศักดิ์ชัย กงแก้ว	กรรมการ/เลขานุการ	2/2
5	นางสาวซัชฎา ปัสบาล	กรรมการดำเนินการ	2/1
6	นายบุญชื่น ไชยเพชร	กรรมการดำเนินการ	2/1
7	นายรสพงศ์ รัตนสุพรหมคุณ	กรรมการดำเนินการ	2/1
8	นางสาวณัฐนันท์ ธนีสสิรินันท์	กรรมการดำเนินการ	1/2
9	ว่าที่ร้อยตรีชยพล อ่อนสนิท	กรรมการดำเนินการ	1/2
10	นายอภิเดช หลักคำ	กรรมการดำเนินการ	1/1
11	นางนงเยาว์ ไชยรัตน์	กรรมการดำเนินการ	1/1

ในปีนี้มีประธานที่ต้องออกตามวาระ จำนวน 1 คน ดังนี้คือ

ที่	ชื่อ-สกุล	ตำแหน่ง	วาระ
	นางสมัย พรมโสภา	ประธานกรรมการ	1/2

ในปีนี้มีกรรมการที่ต้องออกตามวาระ จำนวน 5 คน ดังนี้คือ

ที่	ชื่อ-สกุล	ตำแหน่ง	วาระ
1	นางสาววิรัชญา วงศ์वाल	รองประธานกรรมการ	1/2
2	นางลัดดา สมพงษ์	กรรมการ/เหรัญญิก	2/2
3	นายศักดิ์ชัย กงแก้ว	เลขานุการ/กรรมการ	2/2
4	นางสาวณัฐนันท์ ธนีสสิรินันท์	กรรมการดำเนินการ	1/2
5	ว่าที่ร้อยตรีชยพล อ่อนสนิท	กรรมการดำเนินการ	1/2

ในระหว่างปีไม่มีกรรมการลาออก/ถึงแก่กรรมก่อนครบวาระ

(กรรมการดำเนินการสหกรณ์ ซึ่งพ้นจากตำแหน่งอาจได้รับเลือกตั้งซ้ำอีกได้ แต่ต้องไม่เกินสองวาระติดต่อกัน ในกรณีที่มีการเลือกตั้งกรรมการสหกรณ์แทนตำแหน่งที่ว่าง ให้กรรมการดำเนินการสหกรณ์ที่ได้รับเลือกตั้ง อยู่ในตำแหน่งเท่ากับวาระที่เหลืออยู่ของผู้ที่ทำหน้าที่แทน)

ประธานฯ ได้ชี้แจงกฎหมาย ข้อบังคับ ของสหกรณ์ที่เกี่ยวกับการเลือกตั้งคณะกรรมการดำเนินการให้ที่ประชุม ฟังและเข้าใจโดยตลอด ซึ่งการเลือกตั้งคณะกรรมการในครั้งนี้จะต้องดำเนินการไปตามกฎหมายว่าด้วยสหกรณ์ และตาม ข้อบังคับของสหกรณ์ข้อที่ 74

บัดนี้ คณะกรรมการการเลือกตั้งได้ดำเนินการสรรหาตามวิธีแนวทางปฏิบัติการสรรหาและเลือกตั้ง คณะกรรมการดำเนินการ ชุดที่ 44 ปีบัญชี 2569 เรียบร้อยแล้ว และให้ประกาศรายชื่อผู้ได้รับการสรรหาเพื่อเสนอที่ ประชุมใหญ่ได้พิจารณาเลือกตั้งกรรมการดำเนินการตามข้อบังคับของสหกรณ์ ออมทรัพย์ ร.พ.ช.และ อบจ. ศรีสะเกษ จำกัด ชุดที่ 44 สำหรับปีบัญชี 2569 ดังนี้

#### ผู้สมัครรับเลือกตั้งประธานกรรมการดังนี้

หมายเลข 1 นายสุนทร	แพงศรี	สังกัด องค์การบริหารส่วนจังหวัดศรีสะเกษ
--------------------	--------	---

#### ผู้สมัครรับเลือกตั้งกรรมการดำเนินการดังนี้

หมายเลข 1 นางสาวสมัย	พรมโสภา	สังกัด องค์การบริหารส่วนจังหวัดศรีสะเกษ
หมายเลข 2 นางสาวทัศนันท์	สุโพณะ	สังกัด องค์การบริหารส่วนจังหวัดศรีสะเกษ
หมายเลข 3 นางธนกร	มัชฌิมะปุระ	สังกัด องค์การบริหารส่วนจังหวัดศรีสะเกษ
หมายเลข 4 นางทวิวรรณ	วิฒนปาณี	สังกัด องค์การบริหารส่วนจังหวัดศรีสะเกษ
หมายเลข 5 ว่าที่ร้อยตรีชยพล	อ่อนสนิท	สังกัด องค์การบริหารส่วนจังหวัดศรีสะเกษ
หมายเลข 6 นางสาวณัฐฐา	คามวัลย์	สังกัด องค์การบริหารส่วนจังหวัดศรีสะเกษ
หมายเลข 7 นายสรกฤษ	สิตาดิลกกุล	สังกัด องค์การบริหารส่วนจังหวัดศรีสะเกษ (ครู)
หมายเลข 8 นางสาวทิพวรรณ	ปัญญาคม	สังกัด ป้องกันและบรรเทาสาธารณภัยจังหวัดศรีสะเกษ

คณะกรรมการการเลือกตั้ง จึงนำเสนอรายชื่อผู้ที่ได้รับการสรรหาให้ที่ประชุมใหญ่สามัญประจำปี 2568 เพื่อเลือกตั้งเป็นคณะกรรมการดำเนินการสหกรณ์ออมทรัพย์ รพช.และอบจ.ศรีสะเกษ จำกัด ชุดที่ 44 สำหรับปีบัญชี 2569 รายละเอียดตามรายชื่อผู้ที่ได้รับการสรรหาข้างต้น

เสนอที่ประชุมใหญ่พิจารณา การเลือกตั้งคณะกรรมการดำเนินการสหกรณ์ออมทรัพย์ รพช.และอบจ.ศรีสะเกษ จำกัด ชุดที่ 44 สำหรับปีบัญชี 2569 ดังนี้

#### 1. พิจารณาเลือกตั้งรายชื่อผู้สมัครเรียบร้อยแล้ว รายละเอียด ดังนี้

##### ผู้สมัครรับเลือกตั้งประธานกรรมการดังนี้

หมายเลข 1 นายสุนทร	แพงศรี	ได้ 314 คะแนน ลำดับที่ 1
--------------------	--------	--------------------------

##### ผู้สมัครรับเลือกตั้งกรรมการดำเนินการดังนี้

#### 1.1. กรรมการดำเนินการ สัดส่วน อบจ. (จำนวน 3 คน)

หมายเลข 1 นางสาวสมัย	พรมโสภา	ได้ 188 คะแนน ลำดับที่ 1
หมายเลข 2 นางสาวทัศนันท์	สุโพณะ	ได้ 157 คะแนน ลำดับที่ -
หมายเลข 3 นางธนกร	มัชฌิมะปุระ	ได้ 82 คะแนน ลำดับที่ -
หมายเลข 4 นางทวิวรรณ	วิฒนปาณี	ได้ 182 คะแนน ลำดับที่ 2
หมายเลข 5 ว่าที่ร้อยตรีชยพล	อ่อนสนิท	ได้ 179 คะแนน ลำดับที่ 3
หมายเลข 6 นางสาวณัฐฐา	คามวัลย์	ได้ 145 คะแนน ลำดับที่ -

**1.2. กรรมการดำเนินการ สัดส่วน รพช.เดิม (จำนวน 1 คน)**

หมายเลข 8 นางสาวทิพวรรณ ปัญญาคม ได้ 75 คะแนน ลำดับที่ 1

**1.3. กรรมการดำเนินการ สัดส่วน อบจ. ครู (จำนวน 1 คน)**

หมายเลข 7 นายสรกฤษ สีดาติลกกุล ได้ 64 คะแนน ลำดับที่ 1

**โปรดพิจารณาลงคะแนนเลือกตั้ง**

**มติที่ประชุม** มีมติเห็นชอบผู้ได้รับเลือกตั้งตามคะแนนเสียงและสัดส่วนตามประกาศสภกรณ์

**4.10 เรื่องพิจารณาเลือกตั้งผู้ตรวจสอบกิจการ และกำหนดค่าตอบแทนประจำปี 2569**

ประธานฯ แจ้งให้ที่ประชุมทราบว่า ตามข้อบังคับของสหกรณ์ออมทรัพย์รพช. ศรีสะเกษ จำกัด พ.ศ. 2566 ข้อ 103 ผู้ตรวจสอบกิจการให้ที่ประชุมใหญ่เลือกตั้งสมาชิกหรือบุคคลภายนอกซึ่งเป็น บุคคลธรรมดา หรือนิติบุคคล และเป็น ผู้ที่มีคุณวุฒิความรู้ความสามารถในด้านการเงิน การบัญชี การบริหารธุรกิจ เศรษฐศาสตร์ การสหกรณ์ หรือกฎหมายที่ เกี่ยวข้องกับสหกรณ์ และมีคุณสมบัติเป็นผู้ผ่านการอบรมการตรวจสอบกิจการจากรมตรวจบัญชีสหกรณ์ หรือหน่วยงาน อื่นที่ได้รับรองหลักสูตรจากรมตรวจบัญชีสหกรณ์ รวมทั้งไม่มีลักษณะต้องห้ามตามระเบียบนายทะเบียนสหกรณ์ เป็นผู้ ตรวจสอบกิจการของสหกรณ์ จำนวน 1 คน

ที่ประชุมใหญ่จะเลือกตั้งกรรมการดำเนินการหรือผู้ซึ่งดำรงตำแหน่งหน้าที่ประจำในสหกรณ์เป็นผู้ตรวจสอบ กิจการไม่ได้”

ตามระเบียบนายทะเบียนสหกรณ์ ว่าด้วย การตรวจสอบกิจการของสหกรณ์ พ.ศ.2563 กำหนดให้ผู้ตรวจสอบ กิจการต้องมีคุณสมบัติ ดังนี้ต่อไปนี้

**ผู้ตรวจสอบกิจการต้องมีคุณสมบัติ**

- (1) เป็นสมาชิกสหกรณ์นั้น หรือบุคคลภายนอก ที่ได้รับการเลือกตั้งจากที่ประชุมใหญ่ของสหกรณ์
- (2) ผ่านการอบรมหลักสูตรที่เกี่ยวข้องกับการตรวจสอบกิจการจากรมตรวจบัญชีสหกรณ์หรือ หน่วยงานอื่นที่ได้รับการรับรองหลักสูตรจากรมตรวจบัญชีสหกรณ์

**ผู้ตรวจสอบกิจการต้องไม่เป็นบุคคล ดังต่อไปนี้**

- (1) เป็นคนไร้ความสามารถ หรือคนเสมือนไร้ความสามารถ
- (2) เป็นบุคคลล้มละลายหรือเคยเป็นบุคคลล้มละลายทุจริต
- (3) เคยได้รับโทษจำคุกโดยคำพิพากษาถึงที่สุดให้จำคุก เว้นแต่โทษสำหรับความผิดที่ได้กระทำโดย ประมาทหรือความผิด ลหุโทษ
- (4) เคยถูกไล่ออก ปลดออก หรือให้ออกจากราชการ องค์กรหรือหน่วยงานของรัฐหรือเอกชนฐาน ทุจริตต่อหน้าที่
- (5) เคยให้ถูกออกจากการเป็นสมาชิกรวม หรือสหกรณ์อื่น
- (6) เคยถูกให้พ้นจากตำแหน่งกรรมการหรือขาดจากการเป็นผู้ตรวจสอบกิจการหรือมีคำวินิจฉัยเป็นที่สุด ให้พ้นจากตำแหน่งกรรมการ หรือขาดจากการเป็นผู้ตรวจสอบกิจการของสหกรณ์นั้นหรือสหกรณ์อื่น
- (7) เคยถูกที่ประชุมใหญ่มีมติให้ถอดถอนออกจากตำแหน่งกรรมการหรือผู้ตรวจสอบกิจการเพราะเหตุ ทุจริตต่อหน้าที่ของสหกรณ์นั้น หรือสหกรณ์อื่น

(8) เป็นผู้จัดการหรือเจ้าหน้าที่ของสหกรณ์นั้น หรือสหกรณ์อื่น หรือเคยถูกให้ออกจากตำแหน่งผู้จัดการหรือเจ้าหน้าที่ของสหกรณ์นั้น หรือสหกรณ์อื่นฐานทุจริตต่อหน้าที่

(9) เป็นคู่สมรส บุตร บิดามารดาของกรรมการ หรือผู้จัดการ หรือเจ้าหน้าที่ของสหกรณ์นั้น

(10) เป็นกรรมการของสหกรณ์นั้น เว้นแต่ได้พ้นจากตำแหน่งกรรมการมาแล้วไม่น้อยกว่าสองปีบัญชีของสหกรณ์

(11) เป็นผู้สอบบัญชี หรือผู้ช่วยสอบบัญชี หรือบุคคลที่อยู่ในสังกัดนิติบุคคลที่รับงานสอบบัญชีของสหกรณ์ในบัญชีนั้น เว้นแต่ได้พ้นจากการเป็นผู้สอบบัญชี หรือผู้ช่วยผู้สอบบัญชีหรือลาออกจากรับงานสอบบัญชีสหกรณ์นั้นมาแล้วไม่น้อยกว่าหนึ่งปี

(12) เป็นผู้อยู่ระหว่างการถูกสั่งพัก หรือเพิกถอนใบอนุญาตเป็นผู้สอบบัญชีรับอนุญาต

(13) เป็นผู้อยู่ระหว่างการถูกสั่งพัก หรือขีดชื่อออกจากทะเบียนรายชื่อผู้สอบบัญชีรับอนุญาตหรือบุคคลอื่นของกรมตรวจบัญชีสหกรณ์

**ตามข้อบังคับสหกรณ์ฯ ข้อ 105 การดำรงตำแหน่งผู้ตรวจสอบกิจการ** ผู้ตรวจสอบกิจการอยู่ในตำแหน่งได้มีกำหนดเวลา 2 ปีบัญชีสหกรณ์ เมื่อครบกำหนดเวลาแล้วยังไม่มีการเลือกตั้งผู้ตรวจสอบกิจการคนใหม่ ก็ให้ผู้ตรวจสอบกิจการคนเดิมปฏิบัติหน้าที่อยู่ต่อไปจนกว่าที่ประชุมใหญ่มีมติเลือกตั้งผู้ตรวจสอบกิจการคนใหม่

ผู้ตรวจสอบกิจการที่พ้นจากตำแหน่งตามวาระอาจจะได้รับเลือกตั้งจากที่ประชุมใหญ่อีกได้แต่ต้องไม่เกินสองวาระติดต่อกัน

กรณีผู้ตรวจสอบกิจการขาดจากการเป็นผู้ตรวจสอบกิจการก่อนครบวาระ ให้กำหนดระเบียบวาระการประชุมใหญ่เพื่อเลือกตั้งผู้ตรวจสอบกิจการคนใหม่ ในคราวประชุมใหญ่ครั้งแรกหลังจากผู้ตรวจสอบกิจการคนนั้นขาดจากการเป็นผู้ตรวจสอบกิจการ และนับวาระการดำรงตำแหน่งของผู้แทนต่อเนื่องจากผู้ที่ตนมาดำรงตำแหน่ง

**ตามระเบียบสหกรณ์ฯ ว่าด้วยวิธีการเลือกตั้งประธานกรรมการ คณะกรรมการดำเนินการ และผู้ตรวจสอบกิจการสหกรณ์ พ.ศ.2567** ข้อ 6. การเลือกตั้งประธานกรรมการ คณะกรรมการดำเนินการ และผู้ตรวจสอบกิจการสหกรณ์ให้ใช้วิธีลงคะแนนเลือกตั้งตามวิธีการที่คณะกรรมการดำเนินการประกาศกำหนด

การลงคะแนนเลือกตั้งโดยวิธีหย่อนบัตรเลือกตั้งลงในหีบบัตรเลือกตั้งที่หน่วยเลือกตั้งและ/หรือการลงคะแนนเลือกตั้งโดยวิธีการทางอิเล็กทรอนิกส์

ให้คณะกรรมการดำเนินการกำหนดหลักเกณฑ์และวิธีการลงคะแนนเลือกตั้งตามประกาศของสหกรณ์

ที่ประชุมใหญ่สามัญประจำปี 2567 ที่ประชุมใหญ่ได้เลือกผู้ตรวจสอบกิจการปี 2568 นางชลกนก พันธุ์โอสธ และได้ออกจากตำแหน่งตามข้อบังคับสหกรณ์ ออมทรัพย์ รพช.และ อบจ.ศรีสะเกษ จำกัด ข้อ 106(3) ลาออก โดยแสดงเหตุผลเป็นหนังสือยื่นต่อประธาน คณะกรรมการดำเนินการและให้มีผลวันที่ประชุมคณะกรรมการดำเนินการสหกรณ์มีมติรับทราบ เมื่อวันที่ 14 พฤศจิกายน 2568 โดยให้มีผล ณ วันประชุมใหญ่สามัญประจำปี 2568

สหกรณ์ได้ประกาศรับเลือกตั้งผู้ตรวจสอบกิจการ **ตามระเบียบสหกรณ์ฯว่าด้วยวิธีการเลือกตั้งประธานกรรมการ คณะกรรมการดำเนินการ และผู้ตรวจสอบกิจการสหกรณ์ พ.ศ.2567** ลงวันที่ 27 พฤศจิกายน 2568 ระหว่างวันที่ 1 – 11 ธันวาคม 2568 มีผู้สมัครรับเลือกตั้งจำนวน 1 คน ซึ่งคุณสมบัติไม่เป็นไปตามข้อบังคับสหกรณ์ฯ และประกาศสหกรณ์ฯ สหกรณ์จึงได้ออกประกาศฉบับใหม่ เรื่อง การรับสมัครรับเลือกตั้งผู้ตรวจสอบกิจการ ลงวันที่ 16 ธันวาคม 2568 ระหว่างวันที่ 16 – 19 ธันวาคม 2568 และมีผู้สมัครรับเลือกตั้ง จำนวน 1 คน

1.นางชลกนก พันธุ์โอสธ

จึงขอให้ที่ประชุมใหญ่สามัญประจำปี เลือกตั้งผู้ตรวจสอบกิจการสหกรณ์ เลือกตั้งได้ 1 คน เริ่มลงทะเบียนเวลา 08.00 น.และเข้าคูหาเวลา 12.00 น.ถึง 16.00 น. และคณะกรรมการเลือกตั้ง ประมวลผลคะแนนเลือกตั้ง เสนอที่ประชุมพิจารณา

มติที่ประชุม มีมติเลือกตั้งผู้ตรวจสอบกิจการ ปรากฏผลการเลือกตั้ง ดังนี้

1. นางชลกนก พันธุ์โอสถ คะแนน 319

#### ระเบียบวาระที่ 5

#### เรื่อง ข้อเสนอแนะของส่วนราชการต่างๆ ที่เกี่ยวข้อง

ข้อเสนอแนะของส่วนราชการ

ประธาน เชิญผู้อำนวยการกลุ่มส่งเสริมสหกรณ์ 1 ให้ข้อเสนอแนะกับสหกรณ์และสมาชิกสหกรณ์ในที่ประชุมใหญ่สามัญประจำปี 2568

นางสาวชุกรินทร์ จันทะศรี ผู้อำนวยการกลุ่มส่งเสริมสหกรณ์ 1 ได้ให้คำแนะนำ ดังนี้

ก่อนอื่นต้องขอแสดงความยินดีกับทางคณะกรรมการดำเนินงานชุดใหม่ ที่ได้รับเลือกตั้งจากที่ประชุมใหญ่สามัญประจำปีนี้ ซึ่งทุกท่านมุ่งมั่นตั้งใจอาสา เข้ามาทำงานเพื่อมวลสมาชิก และยินดีกับสมาชิกที่ได้รับเงินปันผล และเงินเฉลี่ยคืน จากการจัดสรรกำไรสุทธิในปีนี้ และมีเรื่องที่น่ายินดีของสหกรณ์ อีก เรื่องคือ กรมส่งเสริมสหกรณ์และกรมตรวจบัญชีสหกรณ์ ได้ร่วมกันกำหนดตัวชี้วัด เพื่อใช้เป็นเกณฑ์การประเมินความเข้มแข็งของสหกรณ์ โดยแยกเป็น 4 มิติ และผลการประเมินความเข้มแข็งสหกรณ์ ปี พ.ศ. 2568 ของสหกรณ์ออมทรัพย์ รพช. และอบจ. ศรีสะเกษ จำกัด อยู่ในระดับชั้น 1 จากคะแนน เต็ม 100 คะแนน สหกรณ์ ได้ 94 คะแนน

การที่สหกรณ์จะดำเนินงานให้มีความเข้มแข็งอย่างยั่งยืน เป็นที่พึงของมวลสมาชิก มีบุคคลที่มีความสำคัญตามโครงสร้างสหกรณ์ ไม่ว่าจะเป็น ฝ่ายบริหาร คือคณะกรรมการซึ่งเป็นผู้ที่อาสาเข้ามาบริหารงานสหกรณ์ ฝ่ายจัดการ ,ผู้ตรวจสอบกิจการ ที่มีหน้าที่คอยสอดส่อง กำกับ ป้องปราม ตรวจสอบกิจการสหกรณ์ และที่สำคัญยิ่งคือ สมาชิกทุกท่าน ที่หลอมรวมเป็นสหกรณ์ จึงขอให้ ทุกท่านเข้าใจถึง อุดมการณ์ หลักการ และวิธีการสหกรณ์ รวมทั้ง สิทธิ บทบาทหน้าที่ ของแต่ละฝ่าย และช่วยกันผลักดันให้ สหกรณ์ของเราให้มีความเข้มแข็ง มีความมั่นคง อย่างยั่งยืน และเป็นที่ยังชีพของมวลสมาชิกทุกๆ คน ต่อไป

มติที่ประชุม รับทราบ

#### ระเบียบวาระที่ 6

#### เรื่อง อื่นๆ

6.1 เรื่องรับทราบข้อมูลการถูกร้องทุกข์กล่าวโทษ ถูกดำเนินคดี ถูกร้องเรียนและถูกลงโทษของสหกรณ์ในรอบปีบัญชีที่ผ่านมา

ตามกฎกระทรวงการดำเนินงานและการกำกับดูแลสหกรณ์ออมทรัพย์และสหกรณ์เครดิตยูเนียนพ.ศ.2564 หมวดที่ 4 การกำกับดูแลด้านธรรมาภิบาลของสหกรณ์ ข้อ 14 ในการประชุมใหญ่นอกเหนือจากเรื่องที่แจ้งให้ที่ประชุม

ใหญ่ทราบแล้ว สหกรณ์ต้องแจ้งที่ประชุมใหญ่ทราบในเรื่อง ข้อมูลการถูกร้องทุกข์กล่าวโทษ ถูกดำเนินคดี การถูกร้องเรียน และการถูกลงโทษของสหกรณ์ในรอบปีบัญชีที่ผ่านมา พร้อมทั้งแผนหรือแนวทางการป้องกันไม่ให้ถูกร้องเรียน และ ถูกลงโทษเรื่องดังกล่าวอีก

ซึ่งในรอบปีบัญชีสิ้นสุด 30 พฤศจิกายน 2568 สหกรณ์ไม่มีการถูกร้องทุกข์กล่าวโทษ ถูกดำเนินคดี ถูกร้องเรียน และถูกลงโทษของสหกรณ์แต่อย่างใด

**เสนอที่ประชุมรับทราบ**

**มติที่ประชุม** รับทราบ

## 6.2 อื่น ๆ (ไม่มี)

**ที่ประชุม** ไม่มีผู้ใดเสนอแนะหรือซักถามแต่ประการใด เมื่อไม่มีผู้เสนอเรื่องใดอีก นางสมัย พรหมโสภา ประธานในที่ประชุม ได้กล่าวขอบคุณสมาชิกและคณะกรรมการดำเนินการทุกท่านที่ได้ร่วมแรงร่วมใจกันทำงานให้สำเร็จลุล่วงไปได้ด้วยดีและกล่าวขอบคุณสมาชิกทุกท่านที่ได้สละเวลาเข้าร่วมประชุมใหญ่ครั้งนี้ โดยพร้อมเพรียงกัน ขออวยพรให้ทุกท่านจงโชคดีและกล่าวปิดการประชุมใหญ่สามัญ ประจำปี 2568

# สหกรณ์เปิดให้สมาชิกเข้าใช้งาน

ตั้งแต่วันนี้ เป็นต้นไป

ใช้งานโดยผ่านช่องทาง

ระบบสมาชิก  
ออนไลน์



1. สำหรับสมาชิกที่ใช้  
สมาร์ทโฟนระบบ ANDROID

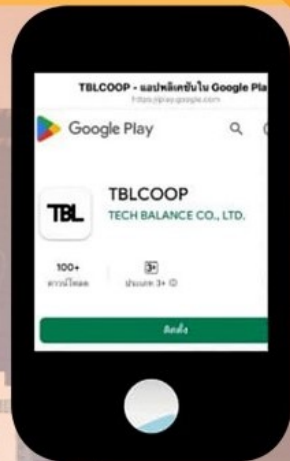

2. สำหรับสมาชิกที่ใช้  
สมาร์ทโฟนระบบ IOS



สำหรับแอปพลิเคชัน ข้อ 1.  
สมาชิกเข้าระบบ ดังนี้

\*\*\* ชื่อผู้ใช้ถ้าเลขสมาชิกไม่ถึง 6 หลัก ให้ใส่เลข 0  
ด้านหน้าจนครบ 6 หลัก เช่น 12345 ให้ใส่เป็น  
012345

\*\*\* รหัสผ่านในการเข้าใช้ครั้งแรกให้ใส่หมายเลข  
บัตรประชาชน

\*\*\*รหัสสหกรณ์ 15 หลัก  
คือ 7aad4d8298d72f0



TBL  
TECH BALANCE CO., LTD.

รหัสสหกรณ์ของสมาชิกใช้งาน

กรกฎาระบุ รหัสสหกรณ์ของสมาชิกใช้งาน

เลขสมาชิกใช้งาน

กรกฎาระบุ เลขสมาชิกใช้งาน

รหัสผ่านจากทางสหกรณ์

กรกฎาระบุ รหัสผ่านเข้าใช้งานระบบ

Login



0 4581 4730



www.sisaket-ardcoop.com



สหกรณ์ออมทรัพย์ SWX.และ อบจ.ศรีสะเกษ จำกัด